"סוד החשמל"

דף מתוך סדרת הספרים "לחבר בין תורת הנגלה לתורת הנסתר

גליון פרשת דברים **תשע"ז** תהא **שנת עזות** דקדושה.

[מותר לצלם לזיכוי הרבים].

מדור משמעות לטעמי המקרא מופיע בעמוד י"ט.

בטבלה הבאה אנו רואים את המילים **א"ל אקצ"ה ה"ר הבי"ת א"ב** הכל בדילוג **77** שמרמז על חודש **א"ב** שנת תש**ע"ז** והכל בתוך הפסוקים של **אלופי עשו**.

הר עשו המקראי נמצא בשטח של מדינת ירדן ששם האזור של ארץ אדום ומקומו של עשו היכן שהיה חי. יהי רצון שיקויים בקרוב הכתוב **"וְעָלוּ מוֹשִׁעִים בְּהַר צִיּוֹן לִשְׁפֹּט אֶת הַר עֵשָׂו וְהָיְתָה לַה' הַמְּלוּכָה"**. היינו שהמושיעים יעלו ב**הר ציון** שהוא **הר הבית** לשפוט את **הר עשו** שהיא **ממלכת ירדן** שהשתלטה עליו.

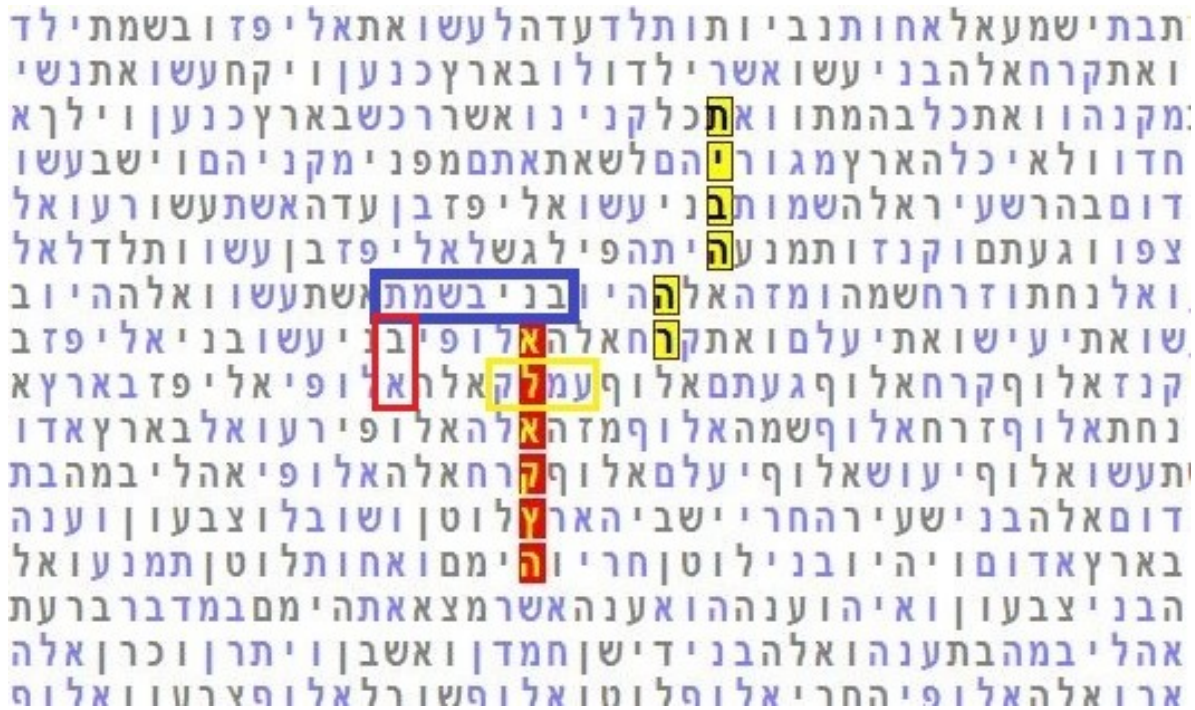

וְרוֹאִים בַּטַבְלָה אֶת **בָּשְׂמַת** בַּת יִשְׁמָעֵאל שֶׁנִּשְׂאָה לְעֵשָׂו, שֶׁאוֹמְרִים בְּסִלִיחוֹת, **כַּלֶּה שֶׁעִיר וְחוֹתְנוֹ וְיַעֲלוּ לְצִיּוֹן מוֹשִׁיעִים.** וְלֹא אָמַר כַּלֶּה עֵשָׂו וְיִשְׁמָעֵאל, דְּיֵשׁ כָּאן רֶמֶז שֶׁעִקַּר הַסַּכָּנָה הוּא הַחִבּוּר שֶׁל עֵשָׂו וְיִשְׁמָעֵאל, וְיֵשׁ לְכַלּוֹת אֶת הַחִבּוּר שֶׁלָּהֶם, בְּקִשְׁרֵי חִתּוּן, **שֶׁעִיר וְחוֹתְנוֹ**, וְאָז יַעֲלוּ לְצִיּוֹן מוֹשִׁיעִים.

והוסיף הרה"ג ר' א. ב. שליט"א שמצינו במדרש [ב"ר סז, ח] שהסיבה שעשו התחתן עם בתו של ישמעאל היתה בשביל להרוג את יעקב, ונביא את דברי המדרש: **"וישטום עשו" ונעשה לו שונא ונוקם ונוטר, רבנן אמרי אם הורגו אני יש שם ועבר יושבין עלי בדין ואומרים לי למה הרגת את אחיך, אלא הריני הולך ומתחתן לישמעאל והוא בא ועורר עמו על הבכורה והורגו, ואני עומד עליו כגואל הדם והורגו, ויורש אני שתי משפחות.**

ומלכות ירדן של ימינו שמקורבת גם לאדום וגם לישמעאל וכידוע שהמלכים שלה מתחנכים באנגליה וכו', הם ההר עשו שמלביש על הר ציון, וכשמתעורר מה שמתעורר על הר הבית זה רמז ברור שהמושיעים כבר פועלים בהר ציון.

עבדללה מלך ירדן הראשון ניהל שיחות שלום עם ישראל ובגלל זה הוא נרצח בדיוק לפני 66 שנים בכניסה למסגד אל אקצה על ידי מתנקש מוסלמי ששמו מוסטאפה **עשו**. כביכול **הר עשו** רמז לו שאסור לו להתקרב מידי ליהודים בגלל ש**הר עשו** רצה לשלוט עוד ב**הר ציון**. וכעת באותם תאריכים הכל מתנפץ.

רצח עבדללה היה ט"ז תמוז תשי"א [20 ביולי 1951] וכעת בכ' תמוז תשע"ז [14 ביולי 2017] התחילו המהומות כשהתחילו שנת ה51 לכיבוש הר הבית. וכן **עבדלל"ה** נרמז באות שניה הפוכה בפסוק "וְאֵלֶּה יַעַמְדוּ **עַ**ל הַקְּלָלָה בְּהַר עֵי**בָ**ל".

שֵׁם הָעֲיָרָה בָּהּ גָּר הֶ'חָפֵץ חַיִּים' רַאדִין יֵשׁ בָּהּ אוֹתִיּוֹת יַרְדֵּן.

מוּבָא בְּ'סֵפֶר הַלִּקּוּטִים' לְהָאֲרִיזַ"ל (דברים ע' רסד) **יַרְדֵּן סוֹד יְסוֹד דְּנוּקְבָא וְכוּ' אֶרֶץ יִשְׂרָאֵל הִיא הַנּוּקְבָא וְהַיַּרְדֵּן יְסוֹד**. רוֹאִים שֶׁהַיַּרְדֵּן הוּא בְּחִינַת יְסוֹד שֶׁבַּמַּלְכוּת, לָכֵן אֱלִישָׁע רִפֵּא אֶת הַצָּרַעַת בַּיַּרְדֵּן, וְלָכֵן הוּא אָמַר לוֹ לִטְבֹּל **"שֶׁבַע פְּעָמִים"**, כְּדֵי לְהִתְקַשֵּׁר עִם מִסְפָּר שֶׁבַע דִּקְדֻשָּׁה, שֶׁמַּשְׁפִּיעָה אֶת הַשֶּׁפַע לַיַּרְדֵּן הַיְסוֹד שֶׁבַּמַּלְכוּת.

מָצִינוּ בַּגְּמָרָא (ב"ב עד:) **יַרְדֵּן יוֹצֵא מִמְּעָרַת פַּמְיַיס וּמְהַלֵּךְ בְּיַמָּהּ שֶׁל סִיבְכִי וּבְיַמָּהּ שֶׁל טְבֶרְיָא, וּמִתְגַּלְגֵּל וְיוֹרֵד לַיָּם הַגָּדוֹל, וּמִתְגַּלְגֵּל וְיוֹרֵד עַד שֶׁמַּגִּיעַ לְפִיו שֶׁל לִוְיָתָן, שֶׁנֶּאֱמַר "יִבְטַח כִּי יָגִיחַ יַרְדֵּן אֶל פִּיהוּ"**. בְּאַרְנוּ בְּמַאֲמַר 'חֲשְׁמַל צַדִּיק', שֶׁהַלִּוְיָתָן הוּא פַּרְעֹה הַיְסוֹד דִּקְלִפָּה שֶׁמַּכְנִיס אֶת רֹאשׁוֹ לְגַן עֵדֶן לְצַד הַקְּדֻשָּׁה, וּמְקַבֵּל אֶת הַשֶּׁפַע לְהַעֲבִיר לְכָל הַקְּלִפָּה. נִרְאֶה דְּלָכֵן הַיַּרְדֵּן נִשְׁפָּךְ בְּסוֹפוֹ לְתוֹךְ **פִּיו שֶׁל לִוְיָתָן**, דְּלְאַחַר שֶׁהַקְּדֻשָּׁה לָקְחָה אֶת הַשֶּׁפַע מֵהַיְסוֹד וּמֵהַיַּרְדֵּן, הוּא מִתְגַּלְגֵּל וְיוֹרֵד לְהַשְׁפִּיעַ גַּם לִיסוֹד הַקְּלִפָּה פִּיו שֶׁל לִוְיָתָן, דְּעִקַּר אַחִיזַת הַקְּלִפָּה הִיא בַּמַּלְכוּת דִּקְדֻשָּׁה, וְהַיַּרְדֵּן הוּא הַיְסוֹד שֶׁבַּמַּלְכוּת דִּקְדֻשָּׁה. וְכֵן נִרְאֶה דְּיִצִיאַת הַיַּרְדֵּן **מִמְּעָרַת פַּמְיַיס** שֶׁהוּא מָקוֹם נִסְתָּר מְרַמֵּזֶת עַל הַיְסוֹד שֶׁבַּמַּלְכוּת שֶׁנִּקְרָא **בֵּית הַסְּתָרִים** (ע' במהר"ל ח"א ב"ב עד). וְכֵן מָצִינוּ בַּמִּדְרָשׁ (במדב"ר כא, יח) שֶׁהַשְׁפָּעָה זוֹ שֶׁל הַיַּרְדֵּן לַלִּוְיָתָן נַעֲשֵׂית **אַחַת לְשִׁשָּׁה חֳדָשִׁים**. וְרוֹאִים קֶשֶׁר לַמִּסְפָּר שֵׁשׁ הַמְסַמֵּל אֶת הַיְסוֹד. וְהוֹסִיף הרה"ג ר' מ. פ. שליט"א שֶׁלָּכֵן הַיַּרְדֵּן **מְהַלֵּךְ בְּיַמָּהּ שֶׁל סִיבְכִי** לְרַמֵּז עַל הַיְרִידָה לִמְקוֹם הַקְּלִפָּה, שֶׁשָּׁם הַכֹּל **מִסְתַּבֵּךְ**. וְכֵן **פַּמְיַס** בְּגִימַטְרִיָּא **קֵץ**, הַמְסַמֵּל אֶת נְקֻדַּת הַ**סּוֹף** שֶׁל הַקְּדֻשָּׁה וְחִבּוּרָהּ לַקְּלִפָּה. וְנִרְאֶה לְהוֹסִיף שֶׁלָּכֵן מְקוֹר הַיַּרְדֵּן הָיָה בְּנַחֲלַת שֵׁבֶט דָּן, כַּמּוּבָא בְּרַשִׁ"י (דברים לג, כב) שֶׁהַיַּרְדֵּן יוֹצֵא מִמְּעָרַת פַּמְיַיס שֶׁבְּנַחֲלַת שֵׁבֶט דָּן. דְּשֵׁבֶט דָּן מְסַמֵּל אֶת נְקֻדַּת סוֹף הַקְּדֻשָּׁה שֶׁשָּׁם מִתְחַבֶּרֶת הַקְּלִפָּה. וְכֵן **יַרְדֵּן** אוֹתִיּוֹת **רָד דָּ"ן**. וְלָכֵן הַיַּרְדֵּן עוֹבֵר בְּ**טְבֶרְיָא**, שֶׁשָּׁם פֶּתַח **הַגֵּהִנֹּם**, כַּמּוּבָא בַּגְּמָרָא (שבת לט.) שֶׁחַמֵּי טְבֶרְיָה עוֹבְרִים עַל פֶּתַח הַגֵּיהִנֹּם, לְסַמֵּל שֶׁהוּא יוֹרֵד לַקְּלִפָּה לִמְקוֹם הַגֵּיהִנֹּם.

מָצִינוּ בַּגְּמָרָא (בכורות נה.) **אָמַר רַב כַּהֲנָא זַכְרוּתֵיהּ דְּיַרְדְּנָא מִמְּעָרַת פַּמְיַיס**. וּמְבָאֵר רַשִׁ"י **זַכְרוּתֵיהּ דְּיַרְדְּנָא עִקָּרוֹ שֶׁל יַרְדֵּן**. נִרְאֶה דְּלָכֵן הַגְּמָרָא נָקְטָה לְשׁוֹן **זַכְרוּתֵיהּ** דְּיַרְדְּנָא, דְּכֵיוָן שֶׁהַיַּרְדֵּן הוּא יְסוֹד נוּקְבָא, וְהוּא יוֹצֵא מִמְּעָרַת פַּמְיַיס, הֲרֵי שֶׁבִּמְעָרַת פַּמְיַיס יֵשׁ בְּחִינַת יְסוֹד **זָכָר** שֶׁמַּשְׁפִּיעַ לַיַּרְדֵּן. וְכֵן **יַרְדֵּן** בְּגִימַטְרִיָּא **דַּם טוֹהַר** שֶׁמְּסַמֵּל אֶת הַשֶּׁפַע הַיְסוֹד שֶׁבַּמַּלְכוּת דִּקְדֻשָּׁה.

מוּבָא בְּלק"ת לְהָאֲרִיזַ"ל (עקב ע' רמח) שֶׁ**כִּכָּרוֹת** בְּגִימַטְרִיָּא **תרע"א** שֶׁזֶּה שֵׁם אֲדנָ"י בְּמִלּוּי הָאוֹתִיּוֹת, דְּכִכָּרוֹת הִיא בְּבְחִינַת מַלְכוּת. נִרְאֶה דְּלָכֵן הַיַּרְדֵּן עוֹבֵר בַּכִּכָּרוֹת לְסַמֵּל שֶׁהַיַּרְדֵּן הַמְסַמֵּל אֶת יְסוֹד הַנּוּקְבָא הוּא חֵלֶק מֵהַכִּכָּרוֹת הַמְסַמֶּלֶת אֶת הַמַּלְכוּת. וְכֵן **יַרְדֵּן** בְּגִימַטְרִיָּא **סַהַר** שֶׁהוּא שֵׁם שֶׁל הַיָּרֵחַ הַמְסַמֵּל אֶת הַמַּלְכוּת. וְזֶה גַּם הַמִּסְפָּר שֶׁל **אַהֲרוֹן** הַמְסַמֵּל אֶת הַמַּלְכוּת שֶׁהִיא אַחֲרוֹנָה לַסְּפִירוֹת. וְכֵן **יַרְדֵּן** בְּגִימַטְרִיָּא הַכָּתוּב (בראשית מט, כ) **"מַעֲדַנֵּי מֶלֶךְ"**. וְכֵן מוּבָא בְּ'מְגַלֶּה עֲמֻקוֹת' (אופן סא) שֶׁ**יַּרְדֵּן** בְּגִימַטְרִיָּא **י'** פְּעָמִים שֵׁם **הַוָ"ה**. דְּהַיַּרְדֵּן שַׁיָּךְ לְמִדַּת הַמַּלְכוּת **הָעֲשִׂירִית**.

וְהוֹסִיף הרה"ג ר' א. ה. שליט"א שֶׁהִשְׁתַּלְשֵׁל בְּגַשְׁמִיּוּת שֵׁם הָעִיָּרָה **רַאדִין** שֶׁיֵּשׁ בָּהּ אוֹתִיּוֹת **יַרְדֵּן**, בָּהּ גָּר הֶ'חָפֵץ חַיִּים' זצ"ל שֶׁדִּבֵּר עַל שֵׁשׁ מִלְחָמוֹת, וְנִבָּא אֶת הַתַּאֲרִיךְ הַמְדֻיָּק שֶׁל מִלְחֶמֶת הָעוֹלָם הַשְּׁנִיָּה, וְאָמַר שֶׁתָּבֹא מִלְחֶמֶת עוֹלָם שִׁלִּישִׁית שֶׁחֵלֶק מֵהָעוֹלָם יֵחָרֵב וְעוֹד, וּמִשָּׁם בָּא לָעוֹלָם עִנְיַן שְׁמִירַת **הַלָּשׁוֹן** וְתִקּוּן הַדִּבּוּר שֶׁקָּשׁוּר עִם שֵׁם **שפ"ו** שֶׁמְּסַמֵּל אֶת

יְסוֹד הַנּוּקְבָא וְשֵׁם **שפ"ו** הוּא בְּגִימַטְרִיָּא **לָשׁוֹן.** וְכֵן בִּנְדָרִים הִקְפִּידוּ עַל הַ**לָּשׁוֹן** וְהַדִּין מִשְׁתַּנֶּה לְפִי **לְשׁוֹן** בְּנֵי אָדָם. דְּ**יַרְדֵּן** אוֹתִיּוֹת **נָדַר י'.** וּכְפִי שֶׁמּוּבָא בְּזֹהַר חָדָשׁ (יתרו מג:) **פּוּמָא דִּילֵיהּ מַלְכוּת, תְּרֵין שִׂפְוָון נֶצַח וָהוֹד, יְסוֹד לְשׁוֹן לִמּוּדִים.** וְכֵן מוּבָא בְּ'אוֹצְרוֹת חַיִּים' לְהָאֲרִיזַ"ל (הארות זו"ן פ"ז) שֶׁיְּסוֹד הַנּוּקְ' נִקְרָא פֶּה. וּכְפִי שֶׁמָּצִינוּ בַּגְּמָרָא (מנחות צח.) **פֶּה שֶׁלְּמַעְלָה, פֶּה שֶׁלְּמַטָּה.** דְּפֶה בִּכְלָלוּתוֹ הוּא מַלְכוּת, וְהַלָּשׁוֹן הִיא בִּבְחִינַת יְסוֹד דְּנוּקְ', לָכֵן אוֹמְרִים בְּרִית הַלָּשׁוֹן, וְלֹא בְּרִית הַפֶּה, כִּי הַבְּרִית הִיא דֶּרֶךְ הַלָּשׁוֹן שֶׁהִיא בִּבְחִינַת יְסוֹד דְּנוּקְ'.

נִרְאֶה דְּהִשְׁתַּלְשֵׁל בְּגַשְׁמִיּוּת בְּמַמְלֶכֶת יַרְדֵּן, שֶׁיֵּשׁ בָּהּ מֶלֶךְ עִם גִּינוּנֵי מַלְכוּת וְכוּ', שֶׁכִּמְעַט אֵינוֹ מָצוּי בְּיָמֵינוּ, כֵּיוָן שֶׁהֵם הַקְּלִפָּה הַמַּלְבֶּשֶׁת עַל הַיְסוֹד שֶׁבַּמַּלְכוּת דִּקְדֻשָּׁה, שֶׁשָּׁם מְקוֹמוֹ שֶׁל דָּוִד הַמֶּלֶךְ, כִּדְבֵאַרְנוּ בְּמַאֲמַר 'חַשְׁמַל מַטֶּה'. לָכֵן הַמַּלְכוּת אֶצְלָם הִיא דָּבָר עִקָּרִי. וְכֵן מַמְלֶכֶת מוֹאָב הַקְּדוּמָה שֶׁמִּמֶּנָּה יָצָא דָּוִד הַמֶּלֶךְ מֵרוּת, הָיְתָה בְּאוֹתוֹ מָקוֹם שֶׁל מַמְלֶכֶת יַרְדֵּן הַיּוֹם, וְהֵם הַהֶמְשֵׁךְ שֶׁל מַמְלֶכֶת מוֹאָב הַקְּדוּמָה. וְכֵן **מֶלֶךְ יַרְדֵּן** בְּגִימַטְרִיָּא **354** אוֹתָן סְפָרוֹת שֶׁל **453** בְּגִימַטְרִיָּא **מֶלֶךְ הַמָּשִׁיחַ**, הַיְינוּ שֶׁהוּא הוֹפֵךְ אֶת הַמִּסְפָּר מִקְּדֻשָּׁה לַקְּלִפָּה. וכן **עבדללה מלך ירדן** בגימטריא **מלכות.**

נִרְאֶה דְּלָכֵן הַיַּרְדֵּן נִמְצָא בְּנַחֲלַת הַשְּׁבָטִים יוֹסֵף וּבִנְיָמִין. דְּמֵעֵבֶר לַיַּרְדֵּן הָיְתָה נַחֲלַת חֲצִי שֵׁבֶט מְנַשֶּׁה, וּבַצַּד שֶׁל אֶרֶץ יִשְׂרָאֵל הָיְתָה נַחֲלַת הַחֵצִי הַשֵּׁנִי שֶׁל שֵׁבֶט מְנַשֶּׁה, וְנַחֲלַת אֶפְרַיִם וּבִנְיָמִין. דְּהַיַּרְדֵּן הוּא בְּחִינַת יְסוֹד שֶׁבַּמַּלְכוּת, וְיוֹסֵף וּבִנְיָמִין הֵם בְּחִינַת יְסוֹד וַעֲטָרָה שֶׁבַּיְסוֹד, כִּדְבֵאַרְנוּ בְּמַאֲמַר 'חַשְׁמַל אוֹת', וִיסוֹד שֶׁבַּמַּלְכוּת מִתְחַבֵּר לַיְסוֹד. וְכֵן הַיַּרְדֵּן הוּא סָמוּךְ לִשְׁכֶם, וּבֵאַרְנוּ שֶׁשְּׁכֶם מְסַמֵּל אֶת הַיְסוֹד. וְכֵן הַכָּתוּב (בראשית לד, יב) "הַרְבּוּ עָלַי **מְאֹד** מֹהַר וּמַתָּן וְאֶתְּנָה כַּאֲשֶׁר תֹּאמְרוּ אֵלָי וּתְנוּ לִי אֶת הַנַּעֲרָה לְאִשָּׁה" ס"ת **יַרְדֵּ"ן**, דְּבֵאַרְנוּ בְּמַאֲמַר 'חַשְׁמַל מִילָה' שֶׁשְּׁכֶם בֶּן חֲמוֹר הָיָה הָעֲטָרָה שֶׁבַּיְסוֹד דִּקְלִפָּה, וּשְׁכֶם חָשַׁק לְהִזְדַּוֵּג עִם דִּינָה שֶׁהִיא יְסוֹד שֶׁבַּמַּלְכוּת דִּקְדֻשָּׁה בִּבְחִינַת יַרְדֵּן. וְזֶה מְרַמֵּז הַכָּתוּב שֶׁשְּׁכֶם הִסְכִּים לָתֵת נְדוּנְיָה גְּדוֹלָה בִּשְׁבִיל לְהִזְדַּוֵּג עִם הַיַּרְדֵּן שֶׁמְּסַמֵּל אֶת הַיְסוֹד שֶׁבַּמַּלְכוּת דִּקְדֻשָּׁה. וְכֵן מוּבָא בְּשֵׁם ר' נָטֶע מֵאָוֶורִיטְשׁ שֶׁהָאוֹתִיּוֹת אַחֲרֵי **יַרְדֵּן** הֵן **שְׁכִנָה,** כִּי אַחֲרֵי הַנּוּ"ן יֵשׁ עוֹד נוּ"ן.

וְכֵן הָעִיר יְרִיחוֹ שֶׁנִּמְצֵאת סָמוּךְ לַיַּרְדֵּן וְנִקְרֵאת בַּכָּתוּב (במדבר לג, מח) **"יַרְדֵּן יְרֵחוֹ"**, קְשׁוּרָה לַיְסוֹד וְלָעֲטָרָה שֶׁבַּיְסוֹד שֶׁמִּתְחַבֵּר לַיַּרְדֵּן, דִּירִיחוֹ נִקְרֵאת בַּכָּתוּב **"עִיר הַתְּמָרִים"**. וּבֵאַרְנוּ בְּמַאֲמַר 'חַשְׁמַל לוּלָב' שֶׁהַתָּמָר מְסַמֵּל יְסוֹד וּמַלְכוּת. וְכֵן מוּבָא בְּסֵפֶר 'יוֹסִיפוּן' (פל"ח) שֶׁ**יְּרִיחוֹ** הִיא עִיר הַ**יָּרֵחַ**, בָּהּ רָאוּ לָרִאשׁוֹנָה אֶת מוֹלַד הַיָּרֵחַ לִפְנֵי כָּל הַמְּקוֹמוֹת, וְ**יָרֵחַ** מְסַמֵּל אֶת הַמַּלְכוּת. וְכֵן הַשֵּׁם יְרִיחוֹ הוּא עַל שֵׁם הָרֵיחַ שֶׁל הַמַּלְכוּת.

וְכֵן מָצִינוּ בַּמִּדְרָשׁ (ילקוט דברים תתקנז) **דָּשְׁנָהּ שֶׁל יְרִיחוֹ חֲמֵשׁ מֵאוֹת אַמָּה עַל חֲמֵשׁ מֵאוֹת אַמָּה.** וּבֵאַרְנוּ בְּמַאֲמַר 'חַשְׁמַל צַדִּיק' שֶׁמִּסְפָּר חֲמֵשׁ מֵאוֹת הוּא מִלּוּי שֶׁל שֵׁם שַׁדַּ"י, וּמְסַמֵּל אֶת הַיְסוֹד. וְכֵן מוּבָא בְּרַשִּׁ"י (במדבר י, לב) **כְּשֶׁהָיוּ יִשְׂרָאֵל מְחַלְּקִין אֶת הָאָרֶץ הָיָה דָּשְׁנָהּ שֶׁל יְרִיחוֹ ת"ק אַמָּה עַל ת"ק אַמָּה וְהִנִּיחוּהוּ מִלַּחֲלוֹק, אָמְרוּ מִי שֶׁיִּבָּנֶה בֵּית הַמִּקְדָּשׁ בְּחֶלְקוֹ הוּא יִטְלֶנּוּ.** וּמָצִינוּ בַּמִּשְׁנָה (מידות ב, א) **הַר הַבַּיִת הָיָה חֲמֵשׁ מֵאוֹת אַמָּה עַל חֲמֵשׁ מֵאוֹת אַמָּה.** רוֹאִים שֶׁדָּשְׁנָהּ שֶׁל יְרִיחוֹ קָשׁוּר לְהַר הַבַּיִת שֶׁשְּׁנֵיהֶם הָיוּ בְּמִסְפָּר **ת"ק** עַל **ת"ק** אַמָּה. וְכֵן מוּבָא בַּמִּדְרָשׁ (ספרי בהעלתך) שֶׁהֵנִיחוּ אֶת נַחֲלַת יְרִיחוֹ לְמִי שֶׁבֵּית הַמִּקְדָּשׁ יִהְיֶה בְחֶלְקוֹ. וְכֵן מָצִינוּ בַּגְּמָרָא (תענית כז.) שֶׁחֵלֶק מֵהַמִּשְׁמָרוֹת הָיוּ בִּירִיחוֹ, וְחֵלֶק בִּירוּשָׁלַיִם. וְכֵן מוּבָא בָּראב"ד (תמיד ג, ח) שֶׁהָיוּ שׁוֹמְעִים בִּירִיחוֹ בְּנֵס אֶת הַדְּבָרִים שֶׁקָּרוּ בִּירוּשָׁלַיִם, כִּי יְרִיחוֹ הִיא כְּמוֹ יְרוּשָׁלַיִם.

נִרְאֶה דְּלָכֵן מְקוֹר הַיַּרְדֵּן הָיָה בְּנַחֲלַת שֵׁבֶט דָּן, כַּמּוּבָא בְּרַשִּׁ"י (דברים לג, כב) שֶׁהַיַּרְדֵּן יוֹצֵא מִמְּעָרַת פַּמְּיַיס שֶׁבְּנַחֲלַת שֵׁבֶט דָּן. דְּשֵׁבֶט דָּן מְסַמֵּל אֶת שֵׁם אֲדֹנָ"י כִּדְבֵאַרְנוּ בְּמַאֲמַר 'חַשְׁמַל סֻלָּם'. וְכֵן הַיַּרְדֵּן מְסַמֵּל אֶת הַיְסוֹד שֶׁבַּמַּלְכוּת שֶׁשַּׁיָּךְ לַשֵּׁם

אֲדנ"י. וְכֵן **יַרְדֵּ"ן** מְרֻמָּז בַּכָּתוּב (תהילים קלג, ג) "כְּטַל חֶרְמוֹן שֶׁיֵּרֵד עַל הָרְרֵי צִיּוֹן" בְּדִלּוּג הָפוּךְ שֶׁל ד' אוֹתִיּוֹת, דִּכְתִיב זֶה מְרֻמָּז עַל שֶׁפַּע הַיְסוֹד שֶׁהוּא בְּחִינַת טַל וְהָר הַמַּשְׁפִּיעַ לְצִיּוֹן הַמְסַמֶּלֶת אֶת הַיְסוֹד שֶׁבַּמַּלְכוּת, כִּדְבֵאַרְנוּ בְּמַאֲמַר 'חַשְׁמַל מַטֶּה'. וְהַיַּרְדֵּן שַׁיָּךְ לִבְחִינַת צִיּוֹן הַיְסוֹד שֶׁבַּמַּלְכוּת.

וְכֵן בֵּאַרְנוּ בְּמַאֲמַר 'סוֹד הַחֻצִי' שֶׁהַיַּרְדֵּן הָיָה גְּבוּל בְּצַד הָרַחַב שֶׁל אֶרֶץ יִשְׂרָאֵל, **וְרוֹחַב** בְּגִימַטְרִיָּא **גְּבוּרָה**. וּמְבֹאָר לְדָבָרֵינוּ כִּיוָן שֶׁהַיַּרְדֵּן הוּא סֵמֶל שֶׁל הַמַּלְכוּת שֶׁהִיא בְּבְחִינַת **דִּין**, וְהוּא מִלְּשׁוֹן **דָּן** שֶׁל שֵׁם **אדנ"י** הַמְרַמֵּז עַל הַ**דִּין**, לָכֵן הוּא גְּבוּל בְּצַד הָרַחַב שֶׁהוּא דִּין. וְנִרְאֶה דְּלָכֵן ה' סוֹבֵב שֶׁבְּנֵי יִשְׂרָאֵל יַעַבְרוּ אֶת הַיַּרְדֵּן בְּיוֹם י' בְּנִיסָן בִּימֵי עֶרֶב פֶּסַח שֶׁשּׁוֹלֶטֶת בָּהֶם מִדַּת הַחֶסֶד, כְּדֵי שֶׁהַחֶסֶד יַמְתִּיק אֶת הַדִּין. וְהוֹסִיף הרה"ג ר' מ. פ. שליט"א שֶׁ**יַּרְדֵּן** בְּגִימַטְרִיָּא לֵיל הַ**סֵּדֶר**.

כָּתוּב (יהושע ד, ה) **"וַיֹּאמֶר לָהֶם יְהוֹשֻׁעַ עִבְרוּ לִפְנֵי אֲרוֹן ה' אֱלֹהֵיכֶם אֶל תּוֹךְ הַיַּרְדֵּן וְהָרִימוּ לָכֶם אִישׁ אֶבֶן אַחַת עַל שִׁכְמוֹ לְמִסְפַּר שִׁבְטֵי בְנֵי יִשְׂרָאֵל: לְמַעַן תִּהְיֶה זֹאת אוֹת בְּקִרְבְּכֶם כִּי יִשְׁאָלוּן בְּנֵיכֶם מָחָר לֵאמֹר מָה הָאֲבָנִים הָאֵלֶּה לָכֶם: וַאֲמַרְתֶּם לָהֶם אֲשֶׁר נִכְרְתוּ מֵימֵי הַיַּרְדֵּן מִפְּנֵי אֲרוֹן בְּרִית ה' בְּעָבְרוֹ בַּיַּרְדֵּן נִכְרְתוּ מֵי הַיַּרְדֵּן וְהָיוּ הָאֲבָנִים הָאֵלֶּה לְזִכָּרוֹן לִבְנֵי יִשְׂרָאֵל עַד עוֹלָם"**. נִרְאֶה דְּלָכֵן ה' צִוָּה אֶת יְהוֹשֻׁעַ לְקַחַת **י"ב אֲבָנִים מֵהַיַּרְדֵּן**. דִּכְשֶׁם שֶׁקְּרִיעַת יַם סוּף הָיְתָה דֶּרֶךְ הָיְתָה דֶּרֶךְ ארונו שֶׁל יוֹסֵף, כָּךְ בְּקִיעַת הַיַּרְדֵּן הָיְתָה דֶּרֶךְ אֲרוֹן בְּרִית ה' וְהַלּוּחוֹת שֶׁבְּתוֹכוֹ.

מִשְׁנָה תּוֹרָה הוּא בְּחִינַת תְּפִלִּין שֶׁל יָד.
וְהַד' סְפָרִים בְּחִינַת תְּפִלִּין שֶׁל רֹאשׁ.

סִיחוֹן הוּא בְּחִינַת תְּפִלִּין שֶׁל רֹאשׁ. וְעוֹג
בְּעַשְׁתָּרֹת בְּאֶדְרֶעִי בְּחִינַת תְּפִלִּין שֶׁל יָד.

מוּבָא בַּ'שְׁפַת אֱמֶת' (דברים תרנ"ט) **מִשְׁנָה תּוֹרָה הוּא בְּחִינַת תְּפִלִּין שֶׁל יָד. וְהַד' סְפָרִים בְּחִינַת תְּפִלִּין שֶׁל רֹאשׁ, לָכֵן יֵשׁ בְּמִשְׁנָה תּוֹרָה כָּל הַנֶּאֱמַר בַּד' סְפָרִים הַקּוֹדְמִים כְּמוֹ בִּתְפִלִּין שֶׁל יָד שֶׁכָּל הַד' פָּרָשִׁיּוֹת בְּבַיִת אֶחָד, וְלָכֵן נִקְרָא דְּבָרִים דִּבְרֵי תוֹכָחוֹת שֶׁהֵם מְקָרְבִין לִבּוֹת בְּנֵי יִשְׂרָאֵל אֶל הַתּוֹרָה. כְּמוֹ שֶׁכָּתוּב בִּתְפִלִּין שֶׁל יָד "וּקְשַׁרְתָּם" וְהוּא נֶגֶד הַלֵּב. וּתְפִלִּין שֶׁל רֹאשׁ נֶגֶד הַמֹּחַ שֶׁהוּא מַדְרֵגָה שֶׁלְּמַעְלָה, שֶׁכֵּן הָיָה הַנְהָגַת דּוֹר הַמִּדְבָּר בְּהִתְגַּלּוּת שֶׁלֹּא כְּדֶרֶךְ הַטֶּבַע. וּמִשְׁנָה תּוֹרָה הוּא הַדֶּרֶךְ שֶׁנִּכְנְסוּ בְּנֵי יִשְׂרָאֵל לְאֶרֶץ יִשְׂרָאֵל, "וְהָיָה לְךָ לְאוֹת עַל יָדֶךָ". בְּכֹחַ מִשְׁנָה תּוֹרָה מִתְדַּבְּקִין בְּכָל הַתּוֹרָה וּקְשַׁרְתָּם וַהֲדָר וְהָיוּ לְטוֹטָפֹת.** וְשָׁמַעְתִּי מֵהרה"ג ר' ב. צ. ג. שליט"א שֶׁאָכֵן רוֹאִים שֶׁכָּל הַפְּסוּקִים שֶׁכְּתוּבִים בַּתְּפִלִּין שֶׁל הקב"ה נִמְצָאִים בְּחֻמָּשׁ דְּבָרִים, וּכְפִי שֶׁהַגְּמָרָא אוֹמֶרֶת שֶׁגַּם בַּתְּפִלִּין שֶׁל הקב"ה כָּל הַפָּרָשִׁיּוֹת כְּתוּבוֹת שׁוּב גַּם בַּתְּפִלִּין שֶׁל יָד. וְנָבִיא אֶת דִּבְרֵי הַגְּמָרָא (ברכות ו.) **אָמַר רַבִּי אַבִּין בַּר רַב אַדָּא אָמַר רַבִּי יִצְחָק, מִנַּיִן שֶׁהַקָּדוֹשׁ בָּרוּךְ הוּא מַנִּיחַ תְּפִלִּין שֶׁנֶּאֱמַר "נִשְׁבַּע ה' בִּימִינוֹ וּבִזְרוֹעַ עֻזּוֹ", וְאֵין "יְמִינוֹ" אֶלָּא תּוֹרָה, שֶׁנֶּאֱמַר "מִימִינוֹ אֵשׁ דָּת לָמוֹ". וְאֵין "עֻזּוֹ" אֶלָּא תְּפִלִּין, שֶׁנֶּאֱמַר "ה' עֹז לְעַמּוֹ יִתֵּן". וּמִנַּיִן**

שֶׁהַתְּפִלִּין עֹז הֵם לְיִשְׂרָאֵל דִּכְתִיב "וְרָאוּ כָּל עַמֵּי הָאָרֶץ כִּי שֵׁם ה' נִקְרָא עָלֶיךָ וְיָרְאוּ מִמֶּךָּ". וְתַנְיָא רַבִּי אֱלִיעֶזֶר הַגָּדוֹל אוֹמֵר אֵלּוּ תְּפִלִּין שֶׁבָּרֹאשׁ. אָמַר לֵיהּ רַב נַחְמָן בַּר יִצְחָק לְרַב חִיָּא בַּר אַבִּין הַנֵי תְּפִלִּין דְּמָארֵי עָלְמָא, מַה כְּתִיב בְּהוּ אָמַר לֵיהּ "וּמִי כְעַמְּךָ יִשְׂרָאֵל גּוֹי אֶחָד". אָמַר לוֹ רַב אַחָא בְּרֵיהּ דְּרָבָא לְרַב אַשִׁי תֵּינַח בְּחַד בֵּיתָא בְּשְׁאָר בָּתֵּי מַאי אָמַר לֵיהּ "כִּי מִי גּוֹי גָּדוֹל", "וּמִי גּוֹי גָּדוֹל", "אַשְׁרֶיךָ יִשְׂרָאֵל", "אוֹ הֲנִסָּה אֱלֹהִים" "וּלְתִתְּךָ עֶלְיוֹן", אִי הָכִי נְפִישֵׁי לְהוּ טוּבָא בָּתֵּי, אֶלָּא "כִּי מִי גּוֹי גָּדוֹל", וּ"מִי גּוֹי גָּדוֹל", דְּדַמְיָן לַהֲדֵי בְּחַד בֵּיתָא. "אַשְׁרֶיךָ יִשְׂרָאֵל" וּמִי כְעַמְּךָ בְּחַד בֵּיתָא. "אוֹ הֲנִסָּה אֱלֹהִים" בְּחַד בֵּיתָא. "וּלְתִתְּךָ עֶלְיוֹן" בְּחַד בֵּיתָא. וְכוּלְהוּ כְּתִיבִי בְּאָדְרָעִיהּ.

מוּבָא בַּ'שְׁפַת אֱמֶת' (דברים תר"מ) **סִיחוֹן מֶלֶךְ חֶשְׁבּוֹן שֹׁרֶשׁ הַמַּחֲשָׁבוֹת רָעוֹת נֶגֶד תְּפִלִּין שֶׁל ראשׁ. עוֹג בְּעַשְׁתָּרוֹת וּבְאָדְרְעִי הַמַּעֲשֶׂה נֶגֶד תְּפִלִּין שֶׁל יָד**. וְרוֹאִים שֶׁחֻמָּשׁ דְּבָרִים פּוֹתֵחַ בַּפְּסוּקִים שֶׁל הַכְנָעַת סִיחוֹן וְעוֹג: (דברים א, ד) **"אַחֲרֵי הַכֹּתוֹ אֶת סִיחֹן מֶלֶךְ הָאֱמֹרִי אֲשֶׁר יוֹשֵׁב בְּחֶשְׁבּוֹן וְאֶת עוֹג מֶלֶךְ הַבָּשָׁן אֲשֶׁר יוֹשֵׁב בְּעַשְׁתָּרֹת בְּאֶדְרֶעִי",** וּכְפִי שֶׁמְּבֹאָר שֶׁ**בְּאֶדְרֶעִי,** מְרַמֵּז עַל תְּפִלִּין שֶׁל **יָד** שֶׁהוּא הַסּוֹד שֶׁל חֻמָּשׁ דְּבָרִים. וְנִרְאֶה לְהוֹסִיף שֶׁהָאוֹת שִׁי"ן שֶׁל תְּפִלִּין מְסַמֶּלֶת אֶת יְנִיקַת הַקְּלִפּוֹת מֵהַתְּפִלִּין כְּפִי שֶׁנִּבְאַר, לָכֵן הַתְּפִלִּין קְשׁוּרוֹת לְסִיחוֹן וְעוֹג מֶלֶךְ הַבָּשָׁן שֶׁהוּא סוֹד הָאוֹת **שִׁי"ן** שֶׁיּוֹנֶקֶת מֵהַתְּפִלִּין.

מָצִינוּ בַּזֹּהַר (נח סד.) **"אֲזַי עָבַר עַל נַפְשֵׁנוּ הַמַּיִם הַזֵּידוֹנִים: בָּרוּךְ ה' שֶׁלֹּא נְתָנָנוּ טֶרֶף לְשִׁנֵּיהֶם" וְכִי יֵשׁ שְׁנַיִם לַמַּיִם וְכוּ'**. וּמְבֹאָר שָׁם שֶׁיְּנִיקַת הַקְּלִפָּה מֵהַקְּדֻשָּׁה הִיא דֶּרֶךְ בְּחִינַת שְׁנַיִם. וְכֵן מָצִינוּ בְּזֹהַר חָדָשׁ (איכה קיא. עם פירוש 'מתוק מדבש') שֶׁיֵּצֶר הָרָע שֶׁמַּחֲטִיא אֶת הָאָדָם הוּא נוֹשֵׁךְ אוֹתוֹ.

וְכֵן מוּבָא בְּסֵפֶר 'פָּנִים יָפוֹת' לְבַעַל הַ'הַפְלָאָה' (וישלח) שֶׁ**יִּצְחָק** בְּגִימַטְרִיָּא **שִׁמּוֹנָה פְּעָמִים שֵׁם הוי"ה,** וְהוּא הוֹרִישׁ שֶׁבַע שְׁמוֹת הוי"ה לְיַעֲקֹב, לָכֵן **יַעֲקֹב** בְּגִימַטְרִיָּא **שֶׁבַע פְּעָמִים שֵׁם הוי"ה**, וְשֵׁם הוי"ה אֶחָד הוֹרִישׁ יִצְחָק לְעֵשָׂו שֶׁמִּשָּׁם יְנִיקָתוֹ, לָכֵן שֵׁם **הוי"ה** עִם אוֹתִיּוֹת **שֵׁ"ן** בְּגִימַטְרִיָּא **עֵשָׂו.** וּמְבֹאָר שֶׁשֵּׁן מְסַמֶּלֶת אֶת כְּלָלוּת שִׁבְעַת כֹּחוֹת הַטֻּמְאָה שֶׁל עֵשָׂו, **שֵׁן** בְּגִימַטְרִיָּא **שֶׁבַע פְּעָמִים טָמֵא,** וְלָכֵן יַעֲקֹב הִשְׁתַּחֲוָה לְעֵשָׂו שֶׁבַע פְּעָמִים לְבַטֵּל אֶת שִׁבְעַת כֹּחוֹת הַטֻּמְאָה שֶׁלּוֹ, **"עַד גִּשְׁתּוֹ עַד אָחִיו"** לִנְקֻדַּת הַקְּדֻשָּׁה שֶׁבּוֹ שֶׁהִיא שֵׁם **הוי"ה** כְּמִנְיַן **אָחִיו,** וּכְמוֹ שֶׁמָּצִינוּ בַּגְּמָרָא (קידושין כט:) עַל אוֹתוֹ חָסִיד שֶׁכָּרַע שֶׁבַע כְּרִיעוֹת וְעִם כָּל כְּרִיעָה וּכְרִיעָה נָשַׂר רֹאשׁ אֶחָד מֵאוֹתוֹ נָחָשׁ שֶׁהָיָה שָׂרוּי בְּבֵית הַמִּדְרָשׁ. וְרוֹאִים שֶׁמַּהוּתוֹ שֶׁל עֵשָׂו הַנִּרְמָזֶת בִּשְׁמוֹ הִיא יְנִיקָתוֹ מִשֵּׁם הוי"ה דֶּרֶךְ שְׁנָיו. וְהוֹסִיף הָרה"ג ר' יוֹסֵף סוֹפֵר שליט"א שֶׁאוֹתִיּוֹת **נוֹשֵׁ"ךְ** הֵן **שֵׁ"ן כ"ו,** לְרַמֵּז שֶׁהַשֵּׁ"ן דְּקְלִפָּה נוֹשֶׁכֶת אֶת הַשֶּׁפַע שֶׁבָּא מִשֵּׁם הוי"ה כְּמִנְיַן כ"ו.

וְכֵן מוּבָא בַּמהרש"א (ב"ק ג:) שֶׁעֵשָׂו הוּא בִּבְחִינַת שֵׁן הַמַּזִּיק, וְכֵן מוּבָא בְּתַרְגּוּם יוֹנָתָן (בראשית כה, כה) שֶׁעֵשָׂו נוֹלַד עִם שְׁנַיִם. וְכֵן רוֹאִים בַּכָּתוּב, (דניאל ז, ז) שֶׁכֹּחוֹ שֶׁל עֵשָׂו הוּא בַּשְּׁנַיִם, **"חֵיוָה רְבִיעָאָה דְּחִילָה וְאֵימְתָנִי וְתַקִּיפָא יַתִּירָה וְשִׁנַּיִן דִּי פַרְזֶל לַהּ".** וְעַיֵּן בְּ'בַּעַל הַטּוּרִים' (בראשית לג, ד) שֶׁ**עֵשָׂו** בְּגִימַטְרִיָּא **שִׁינָיו.**

מָצִינוּ בַּזֹּהַר (הקדמה ב:) שֶׁהָאוֹת שׁ' הִיא אוֹת שֶׁל אֱמֶת וּקְדֻשָּׁה, וְגַ' הַקּוֹוִים שֶׁבָּהּ הֵם כְּנֶגֶד ג' אָבוֹת. וְאוֹת זֹאת מִתְחַבֶּרֶת לַקְּלִפָּה לָתֵת יְנִיקָה לַקְּלִפָּה. הַיְינוּ שֶׁיְּנִיקַת הַקְּלִפָּה הַשַּׁיֶּכֶת לָאוֹתִיּוֹת ק' וְר' הִיא מֵהָאוֹת שׁ', שֶׁהִיא אוֹת שֶׁל קְדֻשָּׁה, וְזֶה סוֹד הַ**שָּׁקָ"ר** שֶׁהַ**ק"ר** יוֹנְקִים מֵהַ**שִּׁי"ן**.

וְכֵן מוּבָא בְּ'שַׁעַר הַכַּוָּנוֹת' לְהָאֲרִיזַ"ל (בין המצרים ח"ב ע' רה) שֶׁחִלּוּפֵי שֵׁם הַוָּיָ"ה הַמְּאִירִים בִּימֵי בֵּין הַמְּצָרִים וּמְרַמְּזִים עַל הַהַשְׁפָּעָה שֶׁיּוֹרֶדֶת מִשֵּׁם הַוָּיָ"ה לַקְּלִפָּה, הֵם בְּסוֹד הָאוֹת שִׁי"ן, דְּגַ' הַחִלּוּפִים **טדה"ד, כוז"ו, מצפ"ץ** הֵם בְּגִימַטְרִיָּא **שִׁי"ן**. וְכֵן **צָרָה** עִם שֵׁם **אדנ"י** בְּגִימַטְרִיָּא **שִׁי"ן,** וְזֶה הַסּוֹד שֶׁל בֵּין הַמְּצָרִים, בֵּין שְׁתֵּי אוֹתִיּוֹת שִׁי"ן, אֶחָד שֶׁל הַגַ' חִלּוּפִים, וְהַשֵּׁנִי שֶׁל צָרָ"ה אדנ"י.

מוּבָא בְּסֵפֶר 'נִפְלָאוֹת מִתּוֹרָתֶךָ' (ערך חמס) בְּשֵׁם הַבעש"ט וְהַגר"א שֶׁאוֹתִיּוֹת **ש"ן** שֶׁיֵּשׁ בְּתֵבוֹת **שָׂטָן וְנָחָשׁ,** הֵן אוֹתִיּוֹת הַקְּדֵשָׁה שֶׁלָּהֶן, וְאוֹתִיּוֹת **ח"ט** הֵן אוֹתִיּוֹת הַטֻּמְאָה שֶׁלָּהֶן. (עיין בפרוש הגר"א על תיקוני זהר תיקון יט) נִרְאֶה דְּלָכֵן עָשָׂו נוֹשֵׁךְ **בְּשִׁנָּיו,** אֶת צַוָּארוֹ שֶׁל יַעֲקֹב, דְּמָצִינוּ בְּמִדְרַשׁ אוֹתִיּוֹת דְּר"ע' (אות ש') שֶׁהַשֵּׁן הִיא בִּבְחִינַת אוֹת **שִׁי"ן.** וְכֵן לַשֵּׁן יַחַד עִם הַשָּׂרָשִׁים שֶׁלָּהּ יֵשׁ צוּרַת אוֹת שִׁי"ן כְּפִי שֶׁהֶרְאֵנוּ בַּצְּלוּם הַשְּׁנַיִם. וְכֵן מוּבָא בְּפֵרוּשׁ הַ'מָּתוֹק מִדְּבַשׁ' עַל הַזֹּהַר (בהעלתך קנד:) שֶׁשֵּׁ"ן בְּגִימַטְרִיָּא הָאֲחוֹרִים שֶׁל שִׁמּוֹת ע"ב ס"ג. **קפ"ד קס"ו.** וַאֲחוֹרִים מְסַמְּלִים אֶת הַשֶּׁפַע שֶׁיּוֹרֵד לַקְּלִפָּה.

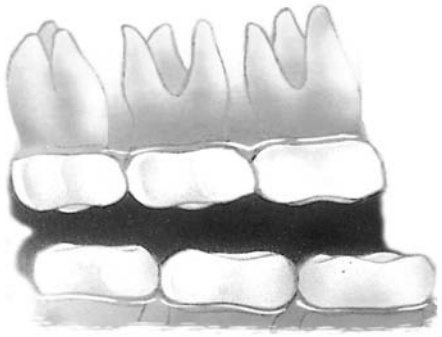

וְהוֹסִיף הרה"ג ר' א. ה. שליט"א שֶׁהַשֵּׁן הִיא הָאֵבֶר הַיָּחִיד בְּגוּף הָאָדָם שֶׁעֲשׂוּי מֵאֶבֶן, וְלָכֵן הַקְּלִפּוֹת יוֹנְקוֹת דֶּרֶךְ הַשִּׁנַּיִם כִּי אֶבֶן מְסַמֶּלֶת אֶת הַמַּדְרֵגָה הַתַּחְתּוֹנָה בְּיוֹתֵר שֶׁל הַדּוֹמֵם שֶׁקִּרּוֹבָה אֶל הַקְּלִפָּה. וְכֵן **סַל"ע** נִרְמָז בִּ**לְעִיסָה**.

וְכֵן מָצִינוּ שֶׁיְּנִיקַת הַקְּלִפָּה הִיא בְּחִינַת שִׁנַּיִם שֶׁיּוֹנְקוֹת חָלָב, כַּמּוּבָא בַּמִּדְרָשׁ (תדבא"ר כו) **מִכָּאן אָמְרוּ שֶׁלְּעָתִיד לִימוֹת בֶּן דָּוִד שֶׁיְּהְיוּ שִׁנֵּיהֶם שֶׁל אוֹכְלֵי יִשְׂרָאֵל נִמְשָׁכִין כ"ד אַמּוֹת, וַחֲכָמִים אוֹמְרִים שְׁלֹשִׁים וְשָׁלֹשׁ אַמּוֹת, וּמַה נִּשְׁתַּנָּה ל"ג מִן עֶשְׂרִים וְאַרְבַּע, אֶלָּא כְּנֶגֶד תִּשְׁעָה חֳדָשִׁים לְמְעֻבָּרֶת וְעֶשְׂרִים וְאַרְבָּעָה לְמְנִיקוֹת, כְּנֶגֶד כָּל חֹדֶשׁ וְחֹדֶשׁ אַמָּה אַחַת.**

וְכֵן הָאוֹת שִׁי"ן שֶׁנִּמְצֵאת בַּמִּלָּה **רָשָׁע** מְסַמֶּלֶת אֶת הַקְּדֵשָׁה שֶׁבּוֹ שֶׁמִּשָּׁם הוּא יוֹנֵק, כַּמּוּבָא בְּסֵפֶר 'תִּפְאֶרֶת שְׁלֹמֹה' (פורים) עַל הַפָּתוּב **"יִגְמָר נָא רַע רְשָׁעִים"** שֶׁאִם נוֹצִיא מֵהָרָשָׁע אֶת הָאוֹת **שִׁי"ן** וְהוּא יִשָּׁאֵר רַק **רַע** הוּא יִגָּמֵר וְיָמוּת, דְּלֹא תִּשָּׁאֵר לוֹ הַיְנִיקָה מֵהַקְּדֵשָׁה. וְהוֹסִיף הרה"ג ר' א. ה. שליט"א שֶׁהִשְׁתַּלְשְׁלוּת בְּגַשְׁמִיּוּת **מַקָּק** בְּגִימַטְרִיָּא **עֲמָלֵק** שֶׁמְּגָרְשִׁים אוֹתוֹ בְּאֶמְצָעוּת תַּרְסִיס ק"י **300** כְּמִנְיַן **ש'** לְרַמֵּז שֶׁהָאוֹת ש' מַכְנִיעָה אֶת עֲמָלֵק וְיוֹרֶדֶת אֵלָיו לְהַכְנִיעוֹ דֶּרֶךְ הָאוֹת ק' הַמְסַמֶּלֶת אֶת הַנָּחָשׁ. וְכֵן הִשְׁתַּלְשְׁלוּת בְּגַשְׁמִיּוּת לִקְרֹא לְרֵגַע הָאֵמֶת **שָׁעַת הַשִּׁי"ן,** דְּאוֹת שִׁי"ן הִיא הָאֱמֶת שֶׁמְּחַיָּה אֶת הַקְּלִפּוֹת וּפוֹעֶלֶת בָּעוֹלָם הַזֶּה.

מוּבָא בְּשֵׁם הרה"ג ר' יִצְחָק גִּינְזְבּוּרְג שליט"א עַל הַכָּתוּב (דברים טז, יח) "**שֹׁפְטִים** וְ**שֹׁטְרִים** תִּתֶּן לְךָ בְּכָל **שְׁעָרֶיךָ** אֲשֶׁר הו"ה אֱלֹהֶיךָ נֹתֵן לְךָ לִשְׁבָטֶיךָ וְשָׁפְטוּ אֶת הָעָם מִשְׁפַּט צֶדֶק". שֶׁיֵּשׁ בּוֹ **ז' אוֹתִיּוֹת שִׁי"ן** כְּנֶגֶד ז' שְׁעָרִים שֶׁיֵּשׁ בְּרֹאשׁ הָאָדָם, עֲלֵיהֶם צָרִיךְ לִשְׁמֹר. נִרְאֶה לְהוֹסִיף עַל פִּי דְּבָרֵינוּ שֶׁ**שַּׁעַר** הוּא אוֹתִיּוֹת **ש' רַע,** לְרַמֵּז שֶׁבְּכָל מָקוֹם שֶׁיֵּשׁ שַׁעַר שָׁמּשָׁם יוֹצֵא שֶׁפַע, יֵשׁ אוֹת שִׁי"ן שֶׁמְּחַבֶּרֶת לָרַע אִם אֵין הָאָדָם שׁוֹמֵר עַל שְׁעָרָיו. וְצָרִיךְ לִהְיוֹת **עֵר** וְלִשְׁמֹר שֶׁהָ**רַע** לֹא יִכָּנֵס דֶּרֶךְ הַשִּׁי"ן.

מָצִינוּ בַּזֹּהַר (השמטות לס' שמות רעג.) **בִּזְמַן שֶׁמֵּת אוֹתוֹ בֶּן אָדָם, שְׁלֹשׁ מֵאוֹת שׁוֹטְרִים רוֹדְפִים אַחֲרֵי אוֹתוֹ בֶּן אָדָם, וְתוֹפְסִים אוֹתוֹ, וּמַכְנִיסִים אוֹתוֹ לִפְנֵי הַמֶּלֶךְ, וְהַמֶּלֶךְ הַקָּדוֹשׁ מְשַׁבֵּר אֵלּוּ קְשָׁרִים וּמוֹרִיד, אוֹתוֹ חֵטְא [פְּגַם הַבְּרִית] מֵעַל צַוָּארוֹ, וְעַל סוֹד זֶה כָּתוּב "אִם יְכַפֵּר הֶעָוֹן הַזֶּה לָכֶם עַד תְּמֻתוּן".** רוֹאִים שֶׁ**שְׁלֹשׁ מֵאוֹת שׁוֹטְרִים רוֹדְפִים אַחֲרֵי אוֹתוֹ בֶּן אָדָם,** וּמְבֹאָר לִדְבָרֵינוּ דְּ**שְׁלֹשׁ מֵאוֹת** הוּא הַמִּנְיָן שֶׁל הָאוֹת **ש',** דַּרְכָּהּ נַעֲשָׂה הַפְּגָם. וְכֵן מָצִינוּ בַּגְּמָרָא (גיטין סח.) **אָמַר רַבִּי יוֹחָנָן שְׁלֹשׁ מֵאוֹת מִינֵי שֵׁדִים הָיוּ.**

וְכֵן מָצִינוּ רְמָזִים בַּכְּתוּבִים שֶׁהַמִּלְחָמָה בָּרְשָׁעִים הִיא בִּשְׁנֵיהֶם. כְּמוֹ שֶׁכָּתוּב (תהילים ג, ח) **"שִׁנֵּי רְשָׁעִים שִׁבַּרְתָּ"**. (שם קיב, י) **"רָשָׁע יִרְאֶה וְכָעָס שִׁנָּיו יַחֲרֹק וְנָמָס"**, וְזֶה לְשׁוֹן הַמִּדְרָשׁ (אותיות דר"ע' אות ש"ן) **"שִׁנֵּי רְשָׁעִים שִׁבַּרְתָּ" וְכוּ', שֶׁעָתִידִין שִׁנֵּיהֶם שֶׁל אוֹכְלִין מָמוֹן שֶׁל יִשְׂרָאֵל בִּימוֹת הַמָּשִׁיחַ לִהְיוֹת יוֹצֵא מִפִּיהֶן כ"ב אֵמוֹת, וְכָל בָּאֵי הָעוֹלָם רוֹאִין וְאוֹמְרִים מֶה חָטְאוּ אֵלּוּ שֶׁכָּךְ יוֹצְאִין שִׁנֵּיהֶם מִפִּיהֶן, מְשִׁיבִין וְאוֹמְרִים מִפְּנֵי שֶׁאָכְלוּ מָמוֹן שֶׁל יִשְׂרָאֵל.** רוֹאִים שֶׁהָרְשָׁעִים נֶעֱנָשִׁים בְּשִׁנֵּיהֶם מִשּׁוּם שֶׁבִּשְׁנֵיהֶם הֵם מְכַלִּים מָמוֹנָם שֶׁל יִשְׂרָאֵל. וּכְפִי שֶׁבֵּאַרְנוּ שֶׁמִּשָּׁם יְנִיקָתָם, וּמִשָּׁם הֵם לוֹקְחִים אֶת הַשֶּׂפַע שֶׁל יִשְׂרָאֵל בִּשְׁבִילָם. וְלָכֵן הָעֹנֶשׁ הוּא בְּהַגְדֶּלַת הַשִּׁנַּיִם לְהַרְאוֹת לָכֶלֶם אֶת גֹּדֶל הַיְנִיקָה שֶׁיָּנְקוּ מִיִּשְׂרָאֵל. וְכֵן מוּבָא בְּגִלְיוֹן 'מֵרֵיחַ נִיחוֹחַ' מֵהרה"ג ר' מַסְעוּד אַבּוּחֲצֵירָא שליט"א שֶׁהַכָּתוּב **"שִׁנֵּי רְשָׁעִים שִׁבַּרְתָּ"** ר"ת **שׁ"ר"שׁ** וּמְבֹאָר לִדְבָרֵינוּ שֶׁיֵּשׁ כָּאן רֶמֶז שֶׁמַּכִּים אוֹתָם בַּשִּׁנַּיִם שֶׁשָּׁם הַשֹּׁרֶשׁ מִמֶּנּוּ הֵם יוֹנְקִים. וְהוֹסִיף הרה"ג ר' מ. פ. שליט"א שֶׁ**עוֹנֶשׁ** אוֹתִיּוֹת **עָו"ן ש'**. כִּי הָעֹנֶשׁ בָּא מֵ**עָוֹן** שֶׁיָּנַק דֶּרֶךְ **הַש'**.

וְכֵן מָצִינוּ בַּמִּדְרָשׁ שֶׁעֲקִיצַת הַנָּחָשׁ נִקְרֵאת נְשִׁיכָה, (פסיקתא רבתי יג) **כֵּיוָן שֶׁשָּׁקְעָה הַחַמָּה בְּמוֹצָאֵי שַׁבָּת הִתְחִיל הַחֹשֶׁךְ מִשְׁתַּמֵּשׁ וּבָא, וְנִתְיָרֵא אָדָם הָרִאשׁוֹן, אָמַר אוֹי לִי שֶׁמָּא נָחָשׁ בָּא לְנָשְׁכֵנוּ, שֶׁמָּא אוֹתוֹ שֶׁכָּתַב בּוֹ "הוּא יְשׁוּפְךָ רֹאשׁ" בָּא לְנָשְׁכֵנִי.** וְכֵן רוֹאִים בְּחֵטְא אָדָם הָרִאשׁוֹן שֶׁיֵּשׁ הַדְגָּשָׁה עַל הָאוֹת **שׁי"ן** בַּכָּתוּב (בראשית ג, יג) "הַנָּחָשׁ הִשִּׁיאַנִי". לְרֶמֶז שֶׁנְּשִׁיכַת הַנָּחָשׁ הִיא דֶּרֶךְ הַ**שֵּׁן** שֶׁלּוֹ שֶׁהִיא בְּסוֹד הָאוֹת **שׁי"ן**. וְכֵן יְנִיקַת הַקְּלִפּוֹת מֵהַשָּׁעִיר לַעֲזָאזֵל הָיְתָה עַל **שֵׁן סָלַע**, כַּמּוּבָא בִּתְפִלַּת מוּסָף לְיוֹם כִּפּוּר **שֵׁן סָלַע הָדְפוּ וְגִלְגֵּל וְיָרַד**. וְכֵן הַכָּתוּב (תהילים קכד, ו) "בָּרוּךְ ה' שֶׁלֹּא **נְתָנָנוּ** טֶרֶף **לְשִׁנֵּיהֶם**" ר"ת **נְטָל**, דְּלֵיל נְטָל הוּא הַלַּיְלָה שֶׁל יְנִיקַת הַקְּלִפּוֹת.

וְכֵן יֵשׁ רֶמֶז בַּכָּתוּב (תהילים לז, יב) **"זֹמֵם רָשָׁע לַצַּדִּיק וְחָרֹק עָלָיו שִׁנָּיו"**, הָרָשָׁע זוֹמֵם לִכְנֹס בְּשִׁנָּיו בַּצַּדִּיק, לִינֹק מִמֶּנּוּ. וְכֵן לְאַחַר חֻרְבַּן בֵּית הַמִּקְדָּשׁ כְּשֶׁהִתְגַּבְּרָה יְנִיקַת הַקְּלִפּוֹת, כָּתוּב (איכה ב, טז) **"פָּצוּ עָלַיִךְ פִּיהֶם כָּל אֹיְבַיִךְ שָׁרְקוּ וַיַּחֲרְקוּ שֵׁן אָמְרוּ בָּלַעְנוּ"**, הֵם חָרְקוּ וְטָחֲנוּ אֶת הַשִּׁנַּיִם אֵלּוּ בְּאֵלּוּ, כִּי הִרְגִּישׁוּ אֶת הַיְנִיקָה הַגְּדוֹלָה מֵהַקְּדֻשָּׁה דֶּרֶךְ שִׁנֵּיהֶם. וְכֵן מָצִינוּ בַּזֹּהַר (תיקונים לט:) שֶׁ**"שָׁרְקוּ"** מְרַמֵּז עַל נְקוּד הַ**שׁוּרֶ"ק** הַמְסַמֵּל אֶת הַיְסוֹד, **"וַיַּחֲרְקוּ"** מְרַמֵּז עַל נְקוּד הַ**חִירִיק** הַמְסַמֵּל אֶת הַמַּלְכוּת, דְּחֻרְבַּן בֵּית הַמִּקְדָּשׁ פָּגַם בְּזִוּוּג יְסוֹד וּמַלְכוּת.

מוּבָא בְּסֵפֶר 'יְצִירָה' (ב א) **מ' דּוֹמֶמֶת, ש' שׁוֹרֶקֶת.** וּמְבֹאָר הַגְּרָ"א **ש' שׁוֹרֶקֶת שֶׁהִיא מֵהַלָּשׁוֹן בַּשִּׁנַּיִם, וְהִיא שׁוֹרֶקֶת יוֹתֵר מִכָּל הָאוֹתִיּוֹת.** וְכֵן צוּרַת הַשְּׁרִיקָה נַעֲשֵׂית דֶּרֶךְ שְׁתֵּי אֶצְבָּעוֹת יַחַד עִם הַלָּשׁוֹן שֶׁיּוֹצֶרֶת אֶת צוּרַת הָאוֹת שׁי"ן. וְכֵן מוּבָא בְּסֵפֶר 'הַנִּיקּוּד' לָר"י גִּיקַטִילְיָא **כְּתִיב "אֶשְׁרְקָה לָהֶם וַאֲקַבְּצֵם כִּי פְדִיתִים", כִּי בִּהְיוֹת הַשּׁוּרֶק שָׁרוּי בַּמַּלְכוּת אָזַי יִתְקַבְּצוּ נִדְחֵי יִשְׂרָאֵל, וְכָל זֶה בֶּהֱיוֹתוֹ שׁוֹכֵן מִלְמַעְלָה, אֲבָל בִּשְׁעַת הַחֻרְבָּן כְּשֶׁנִּפְרַד הַשּׁוּרֶק מִן הַחִירִק, נֶחֱרַב הַבַּיִת וְגָלוּ יִשְׂרָאֵל.** נִרְאֶה דְּסוֹד הַשְּׁרִיקָה הוּא הִתְקַשְּׁרוּת עִם הָאוֹת שׁי"ן שֶׁמְּחַיֶּה אֶת הַקְּלִפָּה, **שרק** אוֹתִיּוֹת **שֶׁקֶר**. וּכְשֶׁיֵּשׁ זִוּוּג יְסוֹד וּמַלְכוּת בְּסוֹד שׁוּרֶ"ק וְחִירִיק, אֶפְשָׁר עַל יְדֵי שְׁרִיקָה לְהִתְקַשֵּׁר לַשׁי"ן שֶׁהוּא שׁוּרֶ"ק. וּלְהוֹצִיא אוֹתוֹ מִיְּדֵי הַקְּלִפָּה. לָכֵן הַגְּאֻלָּה בָּאָה דֶּרֶךְ שְׁרִיקָה **"אֶשְׁרְקָה וַאֲקַבְּצֵם"**. מַה שֶּׁאֵין כֵּן בִּזְמַן הַגָּלוּת שֶׁהַיְסוֹד הִתְרַחֵק מֵהַמַּלְכוּת. הַשׁי"ן בְּיַד הַקְּלִפָּה, וְהַקְּלִפָּה שׁוֹרֶקֶת. **"שָׁרְקוּ וַיַּחֲרְקוּ שֵׁן"**. וְכֵן מוּבָא בְּפֵרוּשׁ הַ'טּוּר' עַל הַתּוֹרָה (בראשית כז, ג) שֶׁעֵשָׂו הָיָה שׁוֹרֵק לַחַיּוֹת וְצָד אוֹתָן, לָכֵן כָּתוּב **"כִּי צַיִד בְּפִיו"**. וּמְבֹאָר לִדְבָרֵינוּ שֶׁעֵשָׂו פּוֹעֵל דֶּרֶךְ שְׁרִיקָה לְצוּד אֶת נִיצוֹצוֹת הַקְּדֻשָּׁה לְחֶלְקוֹ. וְכֵן מוּבָא בְּ'אוֹר הַחַיִּים' (בראשית מט, א) **וּכְנֶגֶד גְּאֻלָּה הָעֲתִידָה בְּעֵזֶר הַשֵּׁם שֶׁתִּהְיֶה בְּיָמֵינוּ אָמַר "וְלַשֹּׁרֵקָה", פֶּרוּשׁ בָּעֵת אֲשֶׁר יִשְׂרֹק ה' דִּכְתִיב "אֶשְׁרְקָה לָהֶם וַאֲקַבְּצֵם".** וְכֵן מוּבָא בְּפֵרוּשׁ הַיעב"ץ עַל הַגְּמָרָא (ברכות נז) **הָרוֹאֶה שׁוֹרֵקָה בַּחֲלוֹם יְצַפֶּה לַמָּשִׁיחַ. שֶׁנֶּאֱמַר "אֹסְרִי לַגֶּפֶן עִירֹה וְלַשֹּׂרֵקָה בְּנִי אֲתֹנוֹ". וּכְתִיב "אֶשְׁרְקָה לָהֶם וַאֲקַבְּצֵם".**

וְכֵן מְצִינוּ בַּגְּמָרָא (חולין סג.) **אָמַר רַבִּי יְהוּדָה, "רָחָם" זוֹ שְׁרַקְרַק. וְלָמָּה נִקְרָא שְׁמָהּ "רָחָם" אָמַר רַבִּי יוֹחָנָן, כֵּיוָן שֶׁבָּאָה רָחָם, בָּאוּ רַחֲמִים לָעוֹלָם. אָמַר רַב בִּיבִי בַּר אַבַּיֵי, וְהוּא דְּיָתִיב אֲמִידֵי, וְעָבִיד "שְׁרַקְרַק", וּגְמִירִי דְּאִי יָתִיב אֲאַרְעָא וְשָׁרִיק אַתֵּי מְשִׁיחָא, שֶׁנֶּאֱמַר, "אֶשְׁרְקָה לָהֶם וַאֲקַבְּצֵם".** וְכֵן שֹׁרֶשׁ אוֹתִיּוֹת **שר"ק** הוֹלֵךְ מֵהַסּוֹף לָהַתְחָלָה, מֵהָאוֹת **ש'** שֶׁהִיא בַּסּוֹף, לְאוֹת **ר'** שֶׁלְּפָנֶיהָ, וְלְאוֹת **ק'** שֶׁלְּפָנֶיהָ. וְזֶה מְסַמֵּל אֶת הַמַּיִן נוּקְבִין שֶׁל הַמַּלְכוּת שֶׁעוֹלִים מִלְּמַטָּה לְמַעְלָה.

מָצִינוּ בַּזֹּהַר (תיקונים ט.) שֶׁבְּב' אוֹתִיּוֹת שי"ן שֶׁל תְּפִלִּין שֶׁל רֹאשׁ יֵשׁ שִׁבְעָה קָוִים, אַרְבָּעָה בְּשי"ן שֶׁל אַרְבָּעָה, וּשְׁלֹשָׁה בְּשי"ן שֶׁל שְׁלֹשָׁה, כְּנֶגֶד **"שֶׁבַע הַנְּעָרוֹת הָרְאֵיוֹת לָתֶת לָהּ מִבֵּית הַמֶּלֶךְ".** וּכְנֶגֶד **שִׁבְעָה "רֹאשֵׁי פְּנֵי הַמֶּלֶךְ".** וּפְסוּקִים אֵלּוּ מְרַמְּזִים עַל חִבּוּר עוֹלַם הַבְּרִיאָה וְהָאֲצִילוּת כַּמּוּבָא בְּפֵרוּשׁ 'מָתוֹק מִדְּבַשׁ' שָׁם. וְרוֹאִים שֶׁגַּם הָאוֹת שי"ן שֶׁבַּתְּפִלִּין מְרַמֶּזֶת עַל חִבּוּר הַקְּלִפָּה וְהַקְּדֻשָּׁה. דִּבְעוֹלַם הַבְּרִיאָה יֵשׁ קְלִפָּה. וְנִרְאֶה דְּלָכֵן הַחִבּוּר נִרְמָז בִּפְסוּקֵי מְגִלַּת אֶסְתֵּר, דְּבָזֶה שֶׁנֶּהֱנוּ יִשְׂרָאֵל מִסְּעֻדָּתוֹ שֶׁל אוֹתוֹ רָשָׁע נִתְּנוּ יְנִיקָה גְּדוֹלָה לַקְּלִפָּה, כְּפִי שֶׁרוֹאִים שֶׁבִּ**שׁוּשָׁן** יֵשׁ שְׁתֵּי אוֹתִיּוֹת **שי"ן**. וּכְשֶׁעָשׂוּ יִשְׂרָאֵל אֶת הַתִּקּוּן כָּתוּב (אסתר ט, טו) **"וַיַּהַרְגוּ בְשׁוּשָׁן שְׁלֹשׁ מֵאוֹת אִישׁ וּבַבִּזָּה לֹא שָׁלְחוּ אֶת יָדָם".** הָרְגוּ **שְׁלֹשׁ מֵאוֹת** כְּמִנְיַן **שי"ן** לְנַתֵּק אֶת יְנִיקַת הַשי"ן, וְלֹא שָׁלְחוּ יָדָם בַּבִּזָּה שֶׁלֹּא לָתֵת יְנִיקָה לַקְּלִפָּה מֵהֲנָאַת מָמוֹנָם.

וְכֵן מוּבָא בְּ'עוֹלַת תָּמִיד' לְהָאֲרִיזַ"ל (ע' צט) **בְּעִנְיַן שְׁנֵי הַשִּׁינִין שֶׁל תְּפִלִּין, נִתְבָּאֵר כִּי הֵם הַד' מוֹחִין דְּקַטְנוּת וְכוּ', וּמֵאֵלּוּ הַמּוֹחִין דְּקַטְנוּת שֶׁהֵם אֱלֹהִים נִמְשָׁכִים י"א סְמָנֵי הַקְּטֹרֶת, שֶׁהֵם רוּחָנִיּוּת הַקְּלִפּוֹת.** רוֹאִים שֶׁיְּנִיקַת הַקְּלִפּוֹת הִיא בָּאוֹתִיּוֹת שי"ן שֶׁבַּתְּפִלִּין. וְכֵן מוּבָא בְּ'אֵלְיָהוּ רַבָּה' (לא, ב) שֶׁיֵּשׁ שי"ן יָמִים בְּשָׁנָה שֶׁבָּהֶם מַנִּיחִים תְּפִילִּין, וְנִרְמָזִים בָּאוֹת שי"ן הֶחָקוּקָה בַּתְּפִילִּין, וְכֵן הַכָּתוּב (דברים כח, י) "וְרָאוּ כָּל עַמֵּי **הָאָרֶץ כִּי שֵׁם** הוי"ה **נִקְרָא** עָלֶיךָ וְיָרְאוּ מִמֶּךָּ" ר"ת **שי"ן** או **שְׁכִינָ"ה**.

מוּבָא בְּלִקּו"ת לְהָאֲרִיזַ"ל (דברים רלד) **עוֹג הוּא עוֹר הַפְּרִיעָה הַמְעַכֵּב הַבְּרִית, וְזֶהוּ עָג עֻגָּה, כִּי הִיא דַּקָּה וּקְרוֹבָה יוֹתֵר אֶל הַקְּדֻשָּׁה.** רוֹאִים שֶׁעוֹג מֶלֶךְ הַבָּשָׁן מְסַמֵּל אֶת קְלִפַּת נֹגַהּ שֶׁעִנְיָנָהּ לִינוֹק מֵהַקְּדֻשָּׁה וּלְהַעֲבִיר לַקְּלִפָּה. כְּפִי שֶׁמָּצִינוּ בַּזֹּהַר (תיקונים סט:) שֶׁהַפְּרִיעָה כְּנֶגֶד קְלִפַּת נֹגַהּ שֶׁנִּמְצֵאת בַּעֲטָרֶת הַיְסוֹד שֶׁהִיא בְּחִינַת מַלְכוּת. וְכֵן פְּרִיעָה מְסַמֶּלֶת אֶת הַהִפּוּךְ מִטּוֹב לְרָע וּמֵרָע לְטוֹב שֶׁיֵּשׁ בְּקְלִפַּת נֹגַהּ, שֶׁהוּא סוֹד הַפִּיכַת עוֹר הַפְּרִיעָה, וּכְפִי שֶׁאָצַל עוֹג הָיְתָה הַפִּיכָה מֵרָע לְטוֹב וְלֶהֱיפֶךְ בְּמֶשֶׁךְ חַיָּיו. וְכֵן מוּבָא בְּסֵפֶר 'מְאוֹר הָאֵפֶלָה' **"כִּי רַק עוֹג מֶלֶךְ הַבָּשָׁן נִשְׁאַר מִיֶּתֶר הָרְפָאִים הִנֵּה עַרְשׂוֹ עֶרֶשׂ בַּרְזֶל הֲלֹה הִוא בְּרַבַּת בְּנֵי עַמּוֹן". "הֲלֹה" כְּתִיב בְּה', לְלַמֶּדְךָ שֶׁהָיָה כָּתוּב עַל עַרְשׂוֹ אוֹת אַחַת מִשֵּׁם הַמְפֹרָשׁ וְהִיא ה', לְפִיכָךְ אֵין אָדָם יָכוֹל לְהַזִּיזָהּ מִמְּקוֹמָהּ.** רוֹאִים שֶׁלְּעוֹג הָיְתָה אֲחִיזָה בַּקְּדֻשָּׁה דֶּרֶךְ הָאוֹת ה' וּבְחִינַת מִטָּה שֶׁמְּסַמְּלִים אֶת הַמַּלְכוּת.

מָצִינוּ בַּמִּדְרָשׁ (ילקוט במדבר תשס"ח) **עוֹג הוּא אֱלִיעֶזֶר וּפַרְסוֹת רַגְלָיו אַרְבָּעִים מִיל, וְאַבְרָהָם הָיָה טוֹמְנָם בְּכַף יָדוֹ, פַּעַם אַחַת גָּעַר בּוֹ אַבְרָהָם וּמִיְּרָאָתוֹ נָפַל שְׁנֵי מִמֶּנּוּ וּנְטָלוֹ אַבְרָהָם וַעֲשָׂאוֹ מִטַּת שֵׁן וְהָיָה יָשֵׁן שָׁם.** בְּאַרְנוּ בְּמַאֲמַר 'כֹּחַ הָאַחְדוּת' שֶׁנִּמְרוֹד וּבְנוֹ עוֹג שֶׁהוּא אֱלִיעֶזֶר עֶבֶד אַבְרָהָם שַׁיָּכִים לַיָּמִין דְּקְלִפָּה שֶׁיּוֹנֵק מֵאַבְרָהָם אָבִינוּ הַמְסַמֵּל אֶת הַיָּמִין דִּקְדֻשָּׁה. נִרְאֶה דְּלָכֵן גַּעֲרַת אַבְרָהָם הִפִּילָה אֶת שִׁנּוֹ שֶׁל עוֹג, דְּגַעֲרַת אַבְרָהָם בִּטְּלָה אֶת יְנִיקָתוֹ, וּמִמֵּילָא נָפְלָה הַשֵּׁן, וְלָכֵן אַבְרָהָם לָקַח אֶת הַשֵּׁן לְשַׁמּוֹשׁוֹ, דְּשֵׁן זוֹ שַׁיֶּכֶת לַקְּדֻשָּׁה שֶׁל עוֹג שֶׁמְּמָנָּה הוּא יוֹנֵק וְרָאוּי לְהִשְׁתַּמֵּשׁ בָּהּ. וְנִרְאֶה לְבָאֵר מַדּוּעַ הָיוּ נִיצוֹצוֹת קְדֻשָּׁה דְּוֻקָּא בַּ**מִּטָּה** וּבַ**שִּׁינָּה** שֶׁל עוֹג, וּמַדּוּעַ עָשָׂה אַבְרָהָם מֵהַ**שֵּׁן** שֶׁל עוֹג **מִיטָּה**, דְּבַאֲרְנוּ שֶׁאוֹת **שי"ן** וְ**שִׁינַיִם**, מְרֻמָּזוֹת בְּתֵבַת **שֵׁינָה**, לְרַמֵּז שֶׁשֵּׁנָה הִיא בְּסוֹד הָאוֹת שי"ן וְשִׁנַּיִם שֶׁמְּחַבְּרוֹת אֶת הַקְּדֻשָּׁה לַקְּלִפָּה. וְכֵיוָן שֶׁעוֹג

הָיָה בִּבְחִינַת אוֹת שי"ן וְשִׁנַּיִם שֶׁמְּחַבְּרוֹת קְדֻשָּׁה לַקְּלִפָּה, הָיוּ גַּם בִּשְׁנָתוֹ נִיצוֹצוֹת קְדֻשָּׁה מֵהֶם יָנַק. וְאַבְרָהָם שָׁאַב מִמֶּנּוּ אֶת הַנִּיצוֹצוֹת, מִשְּׁנָיו וּמִבְּחִינַת מִטָּה.

מוּבָא בְּסֵפֶר 'עֶרְכֵי הַקְּדֻשׁ' בְּשֵׁם ה'רוֹקֵחַ' (סוף פרשת חקת) **עוֹג מֶלֶךְ הַבָּשָׁן, נִקְרָא הַבָּשָׁן כְּמוֹ בֵּין שִׁנַּיִם כִּי מִן שִׁנָּיו עָשׂוּ הַחוֹמָה**. וּמְבֹאָר לִדְבָרֵינוּ כִּיוָן שֶׁכָּל יְנִיקָתָם הָיְתָה דֶּרֶךְ הַשִּׁנַּיִם שֶׁל עוֹג, לָכֵן הֵם עָשׂוּ אֶת הַחוֹמָה וְהַשְׁמִירָה שֶׁלָּהֶם מִשִּׁנַּיִם אֵלּוּ. וּמְרֻמָּז בַּכָּתוּב (תהילים לה, טז) "בְּחַנְפֵי **לַעֲגֵי מָעוֹג** חָרֹק עָלַי **שִׁנֵּימוֹ**".

מָצִינוּ בַּגְּמָרָא (ברכות נד:) **אֶבֶן שֶׁבִּקֵּשׁ עוֹג מֶלֶךְ הַבָּשָׁן לִזְרֹק עַל יִשְׂרָאֵל, אָמַר מַחֲנֵה יִשְׂרָאֵל כַּמָּה הֲוֵי תְּלָתָא פַּרְסֵי, אֵיזִיל וְאֶיעְקַר טוּרָא בַּר תְּלָתָא פַּרְסֵי וְאֶישְׁדֵּי עֲלַיְיהוּ, וְאֵיקְטְלִינְהוּ, אֲזַל עָקַר טוּרָא בַּר תְּלָתָא פַּרְסֵי וְאַיְיתֵי עַל רֵישֵׁיהּ, וְאַיְיתֵי קוּדְשָׁא בְּרִיךְ הוּא עֲלֵיהּ קַמְצֵי וְנַקְבוּהָ, וּנְחֵית בְּצַוָּארֵיהּ, הֲוָה בָּעֵי לְמֵישְׁלְפֵהּ מָשְׁכֵי שִׁינַּיְיהּ לְהַאי גִּיסָא וּלְהַאי גִּיסָא**. מָצִינוּ בַּזֹּהַר (חקת קפד.) שֶׁעוֹג נִסָּה לְהִלָּחֵם עִם יִשְׂרָאֵל בְּכֹחַ זְכוּת הַמִּילָה שֶׁלּוֹ שֶׁנִּמּוֹל עַל יְדֵי אַבְרָהָם, וְהַקָּדוֹשׁ בָּרוּךְ הוּא אָמַר לְמֹשֶׁה שֶׁאֵין לוֹ מַה לְפַחֵד מֵעוֹג דְּעוֹג קַלְקֵל אֶת בְּרִיתוֹ בַּחֲטָאָיו. וּבָרשב"א בְּ'חִדּוּשֵׁי אַגָּדוֹת' מְבָאֵר הַגְּמָרָא שֶׁעוֹג עָקַר הַר, הַכַּוָּנָה שֶׁהִשְׁתַּמֵּשׁ בַּזְּכוּת שֶׁהָיְתָה לוֹ אֵצֶל אַבְרָהָם שֶׁנִּקְרָא הַר. רוֹאִים שֶׁעוֹג נִסָּה לְהִלָּחֵם בִּכְלַל יִשְׂרָאֵל, בִּכְחוֹת שֶׁל קְדֻשָּׁה. לָכֵן הַקָּדוֹשׁ בָּרוּךְ הוּא נִלְחַם **בַּשְּׁנַיִם** שֶׁל עוֹג, דְּשָׁם יְנִיקָתוֹ. וְדֶרֶךְ יְנִיקָתוֹ הוּא נִסָּה לְהִלָּחֵם.

מוּבָא בְּשַׁעַר הַגִּלְגּוּלִים' לְהָאֲרִיזַ"ל (הקדמה לו) **מֹשֶׁה רַבֵּנוּ ע"ה הָרַג לְעוֹג מֶלֶךְ הַבָּשָׁן, וּבוֹ הָיָה כָּלוּל נִיצוֹץ נִשְׁמַת ר' שִׁמְעוֹן בֶּן נְתַנְאֵל יֶרֶא חֵטְא, וְלָכֵן הוּא ר"ת בָּ"שָׁ"ן, וּמִפְּנֵי אוֹתוֹ נִיצוֹץ קְדֻשָּׁה הַמְעֹרֶבֶת בְּעוֹג, הַנִּקְרָא יֶרֶא חֵטְא, הָיָה מֹשֶׁה מִתְיָרֵא לְהָרְגוֹ**. וְרוֹאִים שֶׁמֹּשֶׁה פָּחַד מֵעוֹג בְּגִלַּל נִיצוֹץ קָדוֹשׁ שֶׁל ר' שִׁמְעוֹן בֶּן נְתַנְאֵל שֶׁהָיָה כָּלוּל בִּנְשָׁמַת עוֹג, וְרוֹאִים שֶׁהַנִּיצוֹץ קָדוֹשׁ נִרְמָז בְּתֵבַת **בָּ"שָׁ"ן** שֶׁהִיא ר"ת **שִׁמְעוֹן בֶּן נְתַנְאֵל**.

הָאַחִים שֶׁמָּכְרוּ אֶת יוֹסֵף הָיוּ בִּבְחִינַת גּוֹאֵל הַדָּם.

כָּתוּב (במדבר לה, כז) **"וְרָצַח גֹּאֵל הַדָּם אֶת הָרֹצֵחַ אֵין לוֹ דָּם"**. נִרְאֶה דְּיֵשׁ כָּאן רֶמֶז שֶׁהָרוֹצֵחַ **"אֵין לוֹ דָּם"** וְלָכֵן גּוֹאֵל הַדָּם נִקְרָא גּוֹאֵל הַדָּם, דְּהוּא בָּא כַּבְיָכוֹל לִגְאֹל אֶת הַדָּם שֶׁנִּפְגַּם עַל יְדֵי רְצִיחָה זוֹ. וְהוּא עוֹשֶׂה זֹאת מִתּוֹךְ מִדַּת הַ**נְּקָמָה** הִיא **תְּקוּמָה** שֶׁבָּאָה לְתַקֵּן אֶת הַחֵטְא, הַיְינוּ שֶׁהָרוֹצֵחַ צָרִיךְ תִּקּוּן, וַהֲרִיגָתוֹ הִיא תִּקּוּנוֹ. לָכֵן גַּם בְּשׁוֹגֵג יֵשׁ מִצְוָה עַל גּוֹאֵל הַדָּם לַעֲשׂוֹת תִּקּוּן לָרוֹצֵחַ עַל הַדָּם שֶׁשָּׁפַךְ. וְכֵן מָצִינוּ בַּמִּשְׁנָה (מכות יא:) לְרַבִּי יוֹסֵי הַגְּלִילִי שֶׁיֵּשׁ **מִצְוָה** בְּיַד גּוֹאֵל הַדָּם לִרְצֹחַ אֶת הָרוֹצֵחַ מִחוּץ לְעִיר מִקְלָטוֹ. וְכֵן **שׁוֹפֵךְ דָּמִים** בְּגִימַטְרִיָּא הַמִּלּוּי שֶׁל שֵׁם **שַׁדַּ"י** שי"ן דָּלֶ"ת יו"ד דְּשׁוֹפֵךְ דָּמִים פּוֹגֵם בְּמִלּוּי שֵׁם שַׁדַּ"י. וְכֵן מוּבָא בְּרַבֵּנוּ בַּחְיֵי (דברים כא, א) שֶׁרְצִיחָה פּוֹגֶמֶת בָּאוֹת ה', לָכֵן כָּתוּב בְּפָרָשַׁת עֶגְלָה עֲרוּפָה **"יָדֵינוּ לֹא שָׁפְכָה"** בְּהֵ"א. וְכֵן הַפָּסוּק (בראשית ד, ט) **"וַיֹּאמֶר ה' אֶל קַיִן אֵי הֶבֶל אָחִיךָ"** הוּא הַפָּסוּק הַ**89** מִתְּחִלַּת הַתּוֹרָה כְּמִנְיַן **גּוֹאֵל הַדָּם**. כִּי הקב"ה הָיָה בְּחִינַת גּוֹאֵל הַדָּם שֶׁל הֶבֶל. וְכֵן שָׁמַעְתִּי מֵהרה"ג ר' אֶפְרַיִם צַלְעָר שליט"א שֶׁפֶּרֶק עֶגְלָה עֲרוּפָה מַתְחִיל בְּמַסֶּכֶת סוֹטָה בְּדַף **מ"ד** אוֹתִיּוֹת **דָּ"ם**.

מוּבָא בְּסֵפֶר 'מַשְׂאַת מֹשֶׁה' (סנהדרין סימן כ"ז) שֶׁחִיּוּב מִיתָה שֶׁל רוֹצֵחַ אֵינוֹ מַחֲמַת עֲבֵרָה שֶׁל בֵּין אָדָם לַמָּקוֹם, אֶלָּא מַחֲמַת עֲבֵרָה שֶׁל בֵּין אָדָם לַחֲבֵרוֹ נֶפֶשׁ תַּחַת נָפֶשׁ. וּמוֹכִיחַ זֹאת מֵהַסִּפְרִי שֶׁדּוֹרֵשׁ הֲוָא אַמִּינָא שֶׁבֵּית דִּין לֹא יַהַרְגוּ אֶת הָרוֹצֵחַ כִּי אֵין בָּזֶה תּוֹעֶלֶת שֶׁיָּמוּת עוֹד אֶחָד, תַּלְמוּד לוֹמַר **"לֹא תָחוֹס עֵינְךָ"**. וְאִם זֶה בֵּין אָדָם לַמָּקוֹם לֹא הָיָה שַׁיָּךְ הֲוָא אַמִּינָא כָּזֹאת. וּמְבֹאָר לְדָבָרֵינוּ שֶׁהָרוֹצֵחַ פָּגַם אֶת הַדָּם שֶׁל חֲבֵרוֹ לָכֵן הוּא הִפְסִיד אֶת הַדָּם שֶׁלּוֹ וְהוּא חַיָּב מִיתָה כִּדְבְרֵי הַכָּתוּב **"אֵין לוֹ דָּם"**. וְלָכֵן גַּם הוֹרֵג בְּשׁוֹגֵג יֵשׁ מְצָוָה בְּיַד גּוֹאֵל הַדָּם לִנְקוֹם אֶת הַדָּם שֶׁל קְרוֹבוֹ, כִּי מִצַּד בֵּין אָדָם לַחֲבֵרוֹ יֵשׁ כָּאן פְּגָם גַּם בָּהוֹרֵג בְּשׁוֹגֵג.

מָצִינוּ בַּמִּדְרָשׁ (ב"ר פה, ב) **מִפְּנֵי מָה הִסְמִיךְ פָּרָשָׁה זוֹ לָזוֹ. [יְרִידַת יְהוּדָה לִישָׁא אִשָּׁה, לְמִכִּירַת יוֹסֵף]. אָמְרֵי, בּוֹאוּ וְנִפָּרְנֵס עַצְמֵנוּ, לְשֶׁעָבַר הָיָה זָקוּק לְהַשִּׁיאֵנוּ נָשִׁים, וְעַכְשָׁיו הוּא עָסוּק בְּשַׂקּוֹ וּבְתַעֲנִיתוֹ, אֵינוֹ בְּדִין שֶׁיְּהֵא עָסוּק לְהַשִּׁיאֵנוּ נָשִׁים. אָמְרוּ לוֹ לִיהוּדָה וְלֹא אַתְּ הוּא הָרֹאשׁ שֶׁל כֻּלָּנוּ, עָמוֹד אַתָּה וּפַרְנֵס אֶת עַצְמְךָ, מִיָּד "וַיֵּרֶד יְהוּדָה"**. רוֹאִים שֶׁהַמִּדְרָשׁ קוֹרֵא לְנִשּׂוּאִין בְּשֵׁם פַּרְנָסָה, שֶׁהַנּוֹשֵׂא אִשָּׁה מְפַרְנֵס עַצְמוֹ. וּמָצִינוּ בַּמִּדְרָשׁ (ב"ר פד, ח) **"וְעָשָׂה לוֹ כְּתֹנֶת פַּסִּים", פַּסִּים עַל שֵׁם צָרוֹת שֶׁהִגִּיעוּהוּ, פ"א פּוֹטִיפַר, סָמ"ךְ סוֹחֲרִים, יו"ד יִשְׁמָעֵאלִים, מ"ם מִדְיָנִים, רַבִּי שִׁמְעוֹן בֶּן לָקִישׁ בְּשֵׁם רַבִּי אֶלְעָזָר בֶּן עֲזַרְיָה "לְכוּ וְרְאוּ מִפְעָלוֹת אֱלֹהִים" וּכְתִיב בַּתְרֵיהּ "הָפַךְ יָם לְיַבָּשָׁה", לָמָּה "וַיִּשְׁנָאוּ אוֹתוֹ" בְּשָׁבִיל שֶׁיִּקְרַע הַיָּם לִפְנֵיהֶם פַּסִּים, פַּס - יָם.** וְרוֹאִים שֶׁהָאַחִים רָאוּ בְּרוּחַ הַקֹּדֶשׁ אֶת קְרִיעַת יַם סוּף שֶׁהָיְתָה בִּזְכוּת הַכְּתֹנֶת **פַּסִּים** אוֹתִיּוֹת **פַּס - יָם**, וְלָכֵן הֵם מָכְרוּ אֶת יוֹסֵף לְ**פ**וֹטִיפַר **ס**וֹחֲרִים **י**שְׁמְעֵאלִים **מ**דְיָנִים ר"ת **פַּסִּ"ם**, וּמַקְשֶׁה הַ'שֵּׁם מִשְׁמוּאֵל' (וישב תרע"ה) מָה הַקֶּשֶׁר בֵּין מְכִירַת יוֹסֵף לִקְרִיעַת יַם סוּף, וּמַדּוּעַ זֶה גָּרַם לָאַחִים קִנְאָה לִמְכּוֹר אֶת יוֹסֵף. נִרְאֶה לְבָאֵר מַדּוּעַ אָמְרוּ הָאַחִים אַחֲרֵי מְכִירַת יוֹסֵף **בּוֹאוּ וְנִפָּרְנֵס עַצְמֵנוּ** כִּי יוֹסֵף הוּא בְּחִינַת יְסוֹד הַזָּכָר הַכְּלָלִי שֶׁל הַסְּפִירוֹת, וְהִשְׁתַּלְשֵׁל אֲצִלּוֹ עִנְיַן מְכִירָה לַ**מִּצְרִים** שֶׁעִם הָאוֹתִיּוֹת וְהַכּוֹלֵל בְּגִימַטְרִיָּא שֵׁם **שפ"ו** שֶׁמְּסַמֵּל אֶת יְסוֹד הַנּוּקְבָא דִּקְדֻשָּׁה. לְרַמֵּז עַל עֵסֶק שֶׁל מְכִירָה וּקְנִיָּה שֶׁיֵּשׁ בַּיִּחוּד הָעֶלְיוֹן וּבְכָל יִחוּד, שֶׁהַזָּכָר כַּבְיָכוֹל נִמְכָּר לַנּוּקְבָא וְהִיא מְשַׁלֶּמֶת מָמוֹן שֶׁהוּא הַשֶּׁפַע שֶׁמּוֹצֵא הַזָּכָר בִּזְכוּת הַזִּוּוּג. וְלָכֵן אַחֲרֵי מְכִירַת יוֹסֵף כָּתוּב **"וַיֵּשְׁבוּ לֶאֱכָל לָחֶם"**. וּמְבֹאָר הַמִּדְרָשׁ (ב"ר פד, יז) **"וַיֵּשְׁבוּ לֶאֱכָל לָחֶם" מַאֲכִיל לֶחֶם לְכָל בָּאֵי הָעוֹלָם,** רוֹאִים שֶׁמְּכִירַת יוֹסֵף הֵבִיאָה לֶחֶם לְכָל הָעוֹלָם וְגַם לְאֻמּוֹת הָעוֹלָם, כִּי הֵם עָשׂוּ אֶת זֶה בְּפֶגֶם דֶּרֶךְ הַקְּלִפּוֹת, וְלָכֵן הֵם אָמְרוּ אַחֲרֵי מְכִירַת יוֹסֵף **בּוֹאוּ וְנִפָּרְנֵס עַצְמֵנוּ**. וְלָכֵן נִמְכַּר יוֹסֵף בִּגְלַל קִנְאַת הָאַחִים **בַּכְּתֹנֶת פַּסִּים**, שֶׁמִּמֶּנָּה תִּהְיֶה קְרִיעַת יַם סוּף, שֶׁשָּׁם שֹׂרֶשׁ הַזִּוּוּגִים וְהַפַּרְנָסָה שֶׁל כָּל הָעוֹלָם. כַּמּוּבָא בַּגְּמָרָא (פסחים קיח.) **קָשִׁין מְזוֹנוֹתָיו שֶׁל אָדָם כִּקְרִיעַת יַם סוּף,** וְכֵן מָצִינוּ בַּגְּמָרָא (סוטה ב.) **קָשִׁין לְזַוּוְגָן כִּקְרִיעַת יַם סוּף**. וּכְפִי שֶׁמּוּבָא בְּ'שַׁעַר הַכַּוָּנוֹת' לְהָאֲרִיזַ"ל (ספירת העומר ח"ב ע' קפח) שֶׁקְּרִיעַת יַם סוּף נַעֲשְׂתָה דֶּרֶךְ קְרִיעַת יְסוֹד הַנּוּקְבָא שֶׁהִיא בְּחִינַת יָם, שֶׁנִּמְצֵאת לְמַטָּה כְּדֵי לְזַוְּגָהּ עִם יְסוֹד הַזָּכָר שֶׁיִּקְרַע אֶת הַיָּם. וְזֶה שֶׁאוֹמֵר הַמִּדְרָשׁ (תנחומא נשא ל) **מָה רָאָה הַיָּם וַיָּנָס רָאָה אֲרוֹנוֹ שֶׁל יוֹסֵף,** שֶׁהַיָּם רָאָה אֶת יוֹסֵף יְסוֹד הַזָּכָר, וְכֵן מוּבָא בְּפרע"ח לְהָאֲרִיזַ"ל (ק"ש שעל המיטה ע' שמ) שֶׁהַכָּתוּב **"וּבְנֵי יִשְׂרָאֵל הָלְכוּ בַיַּבָּשָׁה בְּתוֹךְ הַיָּם"**, מְרַמֵּז עַל הַיְסוֹד שֶׁנִּכְנַס **בְּתוֹךְ** הַמַּלְכוּת שֶׁנִּקְרֵאת יָם, וְלָכֵן יֵשׁ עִנְיָן לְהִזְדַּוֵּג בְּלֵיל שְׁבִיעִי שֶׁל פֶּסַח. וְכֵן **תּוֹךְ** בְּגִימַטְרִיָּא **קִישׁוּי** שֶׁמְּסַמֵּל זִוּוּג יְסוֹד וּמַלְכוּת, כַּמּוּבָא בְּסֵפֶר 'פַּרְדֵּס רִמּוֹנִים' לָרמ"ק (שער טז פ"ו). וְכֵן מוּבָא בְּהָאֲרִיזַ"ל שָׁם (ע' שמא) שֶׁבִּזְמַן זִוּוּג אִישׁ וְאִשָּׁה יֵשׁ לְכַוֵּן בַּשֵּׁם שֶׁיּוֹצֵא מִפְּסוּקֵי אָז יָשִׁיר. וְכֵן הַכָּתוּב (שמות יד, ל) "וַיּוֹשַׁע הוי"ה **בַּיּוֹם הַהוּא אֶת יִשְׂרָאֵל**" ר"ת **בִּיאָ"ה** בְּב' אֲפָנִים. וְכֵן הַכָּתוּב (שמות יד, כא) "וַיּוֹלֶךְ הוי"ה **אֶת הַיָּם בְּרוּחַ**" ר"ת **בִּיאָ"ה**. וְכֵן **יַם סוּף** אוֹתִיּוֹת **יוֹסֵף ם'**, דְּם' סְתוּמָה מְסַמֶּלֶת אֶת יְסוֹד הַנּוּקְבָא כִּדְבֵאַרְנוּ בְּמַאֲמַר 'חַשְׁמַל דָּם'. וּבְקִרְיעַת יַם סוּף הָיָה חִבּוּר שֶׁל בְּחִינַת יוֹסֵף הַמְסַמֵּל אֶת יְסוֹד הַזָּכָר, עִם בְּחִינַת הָאוֹת ם' סְתוּמָה. וְכֵן **יַ"ם סו"ף** נִרְמָז בְּאוֹת שְׁלִישִׁית בַּכָּתוּב עַל לֵדַת יוֹסֵף, (בראשית ל, כד) "וַתִּקְרָא אֶת שְׁמוֹ יוֹסֵף **לֵאמֹר יֹסֶף הוי"ה לִי בֵּן אַחֵר**".

וַיּוֹצֵא לְפִי דְּבָרֵינוּ שֶׁקְּרִיעַת יַם סוּף הָיְתָה בִּבְחִינַת מְכִירַת יוֹסֵף דִּקְדֻשָּׁה שֶׁהַיָּם רָאָה אֶת אֲרוֹנוֹ שֶׁל יוֹסֵף וְנִבְקַע, וּמֹשֶׁה שֹׁרֶשׁ הַזּוּוּגִים וְהַפָּרְנָסָה לְעַם יִשְׂרָאֵל, וּבִמְכִירַת יוֹסֵף עָשׂוּ אוֹתוֹ דָּבָר דֶּרֶךְ הַקְלָפוֹת לָכֵן זֶה הִשְׁפִּיעַ פַּרְנָסָה לְכָל הָעוֹלָם וְלֹא רַק לְעַם יִשְׂרָאֵל. וּבְיֶתֶר עֹמֶק; כֵּיוָן שֶׁהַקְלִפָּה קוֹדֶמֶת לַפְּרִי, מְכִירַת יוֹסֵף הָיְתָה הַהֶכְנָה הַנִּצְרֶכֶת לִקְרִיעַת יַם סוּף, וְכֵן מָצִינוּ בַּזֹּהַר (מקץ קצו.) שֶׁיּוֹסֵף הֵכִין אֶת הָרְכוּשׁ גָּדוֹל שֶׁיִּהְיֶה לִבְנֵי יִשְׂרָאֵל כְּשֶׁיֵּצְאוּ מִמִּצְרַיִם, עַל יְדֵי שֶׁקִּבֵּץ הַכֶּסֶף וְזָהָב מִכָּל הָעוֹלָם בִּשְׁנֵי הָרָעָב וְזֶה לְשׁוֹן הַזֹּהַר שָׁם **יוֹסֵף שֶׁהוּא צַדִּיק הוּא גָּרַם עֹשֶׁר כֶּסֶף וְזָהָב לְטֹל יִשְׂרָאֵל, כְּמוֹ שֶׁכָּתוּב "וַיּוֹצִיאֵם בְּכֶסֶף וְזָהָב", וּמִן יַד הַצַּדִּיק בָּא זֶה לְיִשְׂרָאֵל.** וְכֵן מוּבָא בְּסֵפֶר 'נַעַם אֱלִימֶלֶךְ' (פ' מקץ) שֶׁיּוֹסֵף אָמַר לָאַחִים (בראשית מג, כג) **"כַּסְפְּכֶם בָּא אֵלָי"** לְרַמֵּז לָהֶם שֶׁהוּא הַצִּנּוֹר שֶׁמַּשְׁפִּיעַ לָהֶם אֶת הַמָּמוֹן, וְכָל הַמָּמוֹן שֶׁהוּא אוֹסֵף מִכָּל הָעוֹלָם הוּא בִּשְׁבִילָם. וּמָצִינוּ בַּמִּדְרָשׁ (ילקוט בשלח רמג) שֶׁלְּאַחַר שֶׁבָּנֵי יִשְׂרָאֵל נִצְּלוּ אֶת מִצְרַיִם וְלֹא נִשְׁאַר לָהֶם רְכוּשׁ, פָּתַח לָהֶם פַּרְעֹה אֶת **אוֹצְרוֹת יוֹסֵף**, וְרָדְפוּ אַחֲרֵי בְּנֵי יִשְׂרָאֵל וּמִזֶּה הָיְתָה בִּזַּת הַיָּם. וּמְבֹאָר לִדְבָרֵינוּ דִּבְּזַת הַיָּם לָקְחוּ מִן הַשֶּׁפַע שֶׁל הַיְסוֹד דִּקְדֻשָּׁה שֶׁל יוֹסֵף שֶׁבָּקַע אֶת הַיָּם, לָכֵן הָיָה זֶה מֵאוֹצְרוֹת יוֹסֵף. וְכֵן **פַּסִּים** מְרֻמָּז בַּכְּתוּבִים (דברים יא, ד) "אֲשֶׁר הֵצִיף אֶת **מֵי יַם סוּף**", (יהושע ב, י) "אֲשֶׁר הוֹבִישׁ אֶת **מֵי יַם סוּף**" בְּדִלּוּג הָפוּךְ שֶׁל שְׁתֵּי אוֹתִיּוֹת, וְכֵן **יַם סוּף** אוֹתִיּוֹת **פַּסִּים ו'**, דִּבְּיִם סוּף הִתְגַּלָּה הַפַּסִּים. וְכֵן מוּבָא בְּסֵפֶר 'פְּנִינֵי דָנִיֵּאל' שֶׁמָּצִינוּ ב' פְּעָמִים בַּתנ"ך תֵּבַת **"אַפֶּיךָ"**, בִּקְרִיעַת יַם סוּף, (שמות טו, ח) **"וּבְרוּחַ אַפֶּיךָ נֶעֶרְמוּ מַיִם"**. וּבְפַרְנָסָה (בראשית ג, יט) **"בְּזֵעַת אַפֶּיךָ תֹּאכַל לֶחֶם"**. לְרַמֵּז שֶׁקְּשִׁין מְזוֹנוֹתָיו שֶׁל אָדָם כִּקְרִיעַת יַם סוּף. וּמְבֹאָר לִדְבָרֵינוּ, דִּבְאַרְנוּ שֶׁ**"רוּחַ אַפֶּיךָ"** הִיא אֲוִיר חַם הַמְרֻמָּז עַל הַזּוּוּג שֶׁהָיָה בִּקְרִיעַת יַם סוּף בַּחֲמִימוּת, וְכֵן פַּרְנָסָה מַשְׁפַּעַת מֵאוֹתָהּ בְּחִינָה. וְכֵן שָׁמַעְתִּי מֵהרה"ג ר' מ. פ. שליט"א שֶׁקְּרִיעַת יַם סוּף בְּר"ת **קי"ס** מְרֻמֶּזֶת עַל **כִּיס** שֶׁל מָעוֹת.

לְפִי זֶה נִרְאֶה לְבָאֵר מַדּוּעַ הָאַחִים שֶׁמָּכְרוּ אֶת יוֹסֵף הָיוּ בִּבְחִינַת **גּוֹאֵל הַדָּם**, כַּמּוּבָא בַּמִּדְרָשׁ שֶׁרְאוּבֵן הָיָה בִּבְחִינַת עִיר מִקְלָט שֶׁרוֹצֶה לְהַצִּיל אֶת יוֹסֵף מֵהָאַחִים שֶׁהָיוּ גּוֹאֵל הַדָּם: (ב"ר פד, טו) **"וַיִּשְׁמַע רְאוּבֵן וַיַּצִּלֵהוּ מִיָּדָם" אָמַר לוֹ הקב"ה אַתָּה פָּתַחְתָּ תְּחִלָּה בְּהַצָּלַת נְפָשׁוֹת חַיֶּיךָ שֶׁאֵין מַפְרִישִׁין עָרֵי מִקְלָט תְּחִלָּה אֶלָּא בְּתִחוּמְךָ הָדָא הוּא דִּכְתִיב "אֶת בֶּצֶר בַּמִּדְבָּר".** כִּי הָאַחִים שֶׁמָּכְרוּ אֶת יוֹסֵף רָצוּ לְהָבִיא אֶת הַגְּאֻלָּה וְהַפַּרְנָסָה כְּמוֹ קְרִיעַת יַם סוּף, וּפַרְנָסָה נִקְרֵאת **דָּמִים** מִלְּשׁוֹן **דָּם**, וְהֵם רָצוּ לְהַמְשִׁיךְ אֶת הַשְׁפָּעַת הַדָּמִים לָעוֹלָם בְּסוֹד גְּאֻלָּה. וְכֵן שָׁמַעְתִּי מֵהרה"ג ר' אַבְרָהָם מַיְיזֶעלְס שליט"א שֶׁהַמִּלָּה **"וַיִּשְׁמַע"** בַּפָּסוּק (בראשית לז, כא) **"וַיִּשְׁמַע** רְאוּבֵן וַיַּצִּלֵהוּ מִיָּדָם וַיֹּאמֶר לֹא נַכֶּנּוּ נָפֶשׁ" הִיא הַמִּלָּה ה**14669** מִתְּחִלַּת הַתּוֹרָה, וְאִם נִסְפֹּר אֶת הַמִּלָּה **14669** מִסּוֹף הַתּוֹרָה לְמַפְרֵעַ נַגִּיעַ לַמִּלָּה **"עַל"** בַּפָּסוּק (במדבר לה, כד) "וְשָׁפְטוּ הָעֵדָה בֵּין הַמַּכֶּה וּבֵין גֹּאֵל הַדָּם **עַל** הַמִּשְׁפָּטִים הָאֵלֶּה". לְרַמֵּז שֶׁהַדִּיּוּן בֵּין רְאוּבֵן עִם הָאַחִים הָיָה בִּבְחִינַת דִּיּוּן בֵּין גּוֹאֲלֵי הַדָּם לַחֻפְצִים לְהַצִּילוֹ. וְכֵן רוֹאִים מֵהַכָּתוּב (בראשית מב, כב) **"וַיַּעַן רְאוּבֵן אֹתָם לֵאמֹר הֲלוֹא אָמַרְתִּי אֲלֵיכֶם לֵאמֹר אַל תֶּחֶטְאוּ בַיֶּלֶד וְלֹא שְׁמַעְתֶּם וְגַם דָּמוֹ הִנֵּה נִדְרָשׁ".**

וְכֵן מוּבָא בָּרַשְׁבַּ"ם (בראשית לז, ב) **"וַיָּבֵא יוֹסֵף אֶת דִּבָּתָם רָעָה". אֶת דִּבָּתָם שֶׁל אֶחָיו רָעָה. בְּמִדְרַשׁ אַגָּדָה לְפִי פֵּרוּשָׁם שֶׁאָמַר לְאָבִיו כָּךְ מְבַזִּים הֵם בְּנֵי הַשְּׁפָחוֹת אֲבָל אֲנִי מְכַבְּדָם וַאֲנִי רָגִיל אֶצְלָם.** לְפִי זֶה יִתָּכֵן שֶׁהָאַחִים אֲחָזוּהוּ לְרוֹצֵחַ הוֹאִיל וּבִזָּה אוֹתָם, וְהַמַּלְבִּין פְּנֵי חֲבֵרוֹ כְּאִלּוּ שׁוֹפֵךְ דָּמִים, לָכֵן כָּל אֶחָד מֵהֶם הָיָה בְּחִינָה שֶׁל גּוֹאֵל הַדָּם עַל רֶצַח אָחִיו עַל יְדֵי הַבִּזָּיוֹן.

וְכֵן שֹׁרֶשׁ תֵּבַת **גּוֹאֵל** מוֹפִיעַ בְּכָל הַתַּנַ"ךְ **ד"ם** פְּעָמִים. כִּי כְּמוֹ שֶׁהַמָּשִׁיחַ סָבַל עֲוֹנוֹתֵיהֶם שֶׁל יִשְׂרָאֵל וְהָיָה מְצֹרָע בְּשַׁעֲרֵי רוֹמִי, יֵשׁ לוֹ כֹּחַ שֶׁל דָּם לְהַשְׁלִים לְאֵלֶּה שֶׁחָסֵר לָהֶם וּלְגָאֵל אוֹתָם. כְּמוֹ שֶׁקָּרוֹב מִשְׁפָּחָה גּוֹאֵל דֶּרֶךְ קֶשֶׁר הַדָּם שֶׁיֵּשׁ לוֹ, הַיְינוּ שֶׁמַּשְׁלִים לְקָרוֹבוֹ אֶת הַדָּם וְהַמָּמוֹן שֶׁנִּקְרָא דָּמִים מִלְּשׁוֹן דָּם, וּבָזֶה הוּא גּוֹאֵל אוֹתוֹ, כָּךְ הַמָּשִׁיחַ יֵשׁ לוֹ כֹּחַ לְהַשְׁלִים דָּם לְכָל יִשְׂרָאֵל וּלְגָאֵל אוֹתָם בְּאוֹתָהּ בְּחִינָה. וְכֵן **דָּם** בְּגִימַטְרִיָּא **גּוֹלָה,** וְהַ**גְּאוּלָה** מוֹסִיפָה אֶת הָאוֹת **א'** שֶׁמַּמְתִּיקָה אֶת הַ**גּוֹלָה** שֶׁהִיא

דָּם, וְזֶה סוֹד הַגְּאֻלָּה לְהַשְׁלִים אֶת הַדָּם בִּבְחִינַת הַכּוֹלֵל שֶׁל הָאוֹת א׳. וְכֵן הִשְׁתַּלְשֵׁל בְּגַשְׁמִיּוּת שֶׁאָנָשִׁים תּוֹרְמִים דָּם וּמַשְׁלִימִים זֶה לָזֶה בְּבַנְק הַדָּם שֶׁשַּׁיָּךְ לְאַרְגּוּן מָגֵן **דָּוִד** אָדֹם, וְרוֹאִים שֶׁהִשְׁתַּלְשֵׁל קֶשֶׁר לְדָוִד הַמֶּלֶךְ בְּעִנְיַן הַזֶּה. וְכֵן הַקֶּשֶׁר שֶׁל **דָּם** לַגְּאֻלָּה נִרְמָז בַּגְּמָרָא (סנהדרין צח.) **שָׁאֲלוּ תַּלְמִידָיו אֶת רַבִּי יוֹסֵי בֶּן קִיסְמָא, אֵימָתַי בֶּן דָּוִד בָּא, אָמַר, מִתְיָרֵא אֲנִי, שֶׁמָּא תְּבַקְּשׁוּ מִמֶּנִּי אוֹת. אָמְרוּ לוֹ, אֵין אָנוּ מְבַקְּשִׁים מִמְּךָ אוֹת. אָמַר לָהֶן, לִכְשֶׁיִּפֹּל הַשַּׁעַר הַזֶּה, וְיִבָּנֶה, וְיִפֹּל, וְיִבָּנֶה, וְיִפֹּל, וְאֵין מַסְפִּיקִין לִבְנוֹתוֹ עַד שֶׁבֶּן דָּוִד בָּא. אָמְרוּ לוֹ, רַבֵּנוּ, תֵּן לָנוּ אוֹת, אָמַר לָהֶן, וְלֹא כְּךָ אָמַרְתֶּם לִי, שֶׁאֵין אַתֶּם מְבַקְּשִׁים מִמֶּנִּי אוֹת, אָמְרוּ לוֹ, וַאֲפִלּוּ עַל פִּי כֵן, אָמַר לָהֶם, אִם כָּךְ יֵהָפְכוּ מֵי מְעָרַת פַּמְיָס לְדָם, וְנֶהֶפְכוּ לְדָם.** וּכְבָר בֵּאַרְנוּ **שֶׁיִּפֹּל הַשַּׁעַר** הַכַּוָּנָה לִנְפִילַת הַכַּלְכָּלָה, שֶׁתִּפּוֹל פַּעַם אַחַר פַּעַם וְהַמָּמוֹן נִקְרָא **דָּמִים** מִלְּשׁוֹן **דָּם**.

שְׁטְרַאמֶל בְּגִימַטְרִיָּא תְּפִילִין.

מָצִינוּ בְּזֹהַר חָדָשׁ (שה״ש עט:) שֶׁבְּשַׁבָּת אֵין מַנִּיחִין תְּפִלִּין, דְּהָאוֹר שֶׁל שַׁבָּת הוּא בִּבְחִינַת תְּפִלִּין. בְּלֵיל שַׁבָּת הָאוֹר הוּא בִּבְחִינַת תְּפִלִּין שֶׁל יָד, וּבְשַׁבָּת בַּיּוֹם הָאוֹר הוּא בִּבְחִינַת תְּפִלִּין שֶׁל רֹאשׁ. וְכֵן מוּבָא בְּרַבֵּנוּ בַּחְיֵי (בראשית יז, כד) שֶׁאוֹת הַמִּילָה לְבַד לֹא מַסְפִּיקָה, מִשּׁוּם שֶׁשִּׁתֵּי אוֹתוֹת הֵן בִּבְחִינַת שְׁנֵי עֵדִים שֶׁמְּלַוִּים אֶת הָאָדָם. וּבְחֹל הֵם מִילָה וּתְפִלִּין, וּבְשַׁבָּת מִילָה וְשַׁבָּת. וּמְבֹאָר לִדְבָרֵינוּ דְּהַשַּׁבָּת הִיא אוֹת, וְאֵינָהּ צְרִיכָה לְאוֹת שֶׁל תְּפִלִּין. דִּשְׁתֵּי אוֹתוֹת אֵלּוּ, עִנְיָנָן אֶחָד, הַשְׁפָּעַת הַגַּשְׁמִיּוּת דֶּרֶךְ הָעֲטָרָה שֶׁבְּיִסּוֹד, וְקִדּוּשׁ הַגַּשְׁמִיּוּת. וּבְאֶמְצַע הַשָּׁבוּעַ הוּא מֵשְׁפָּע דֶּרֶךְ אוֹת הַתְּפִלִּין, וּבְשַׁבָּת דֶּרֶךְ אוֹת הַשַּׁבָּת, לָכֵן בְּשַׁבָּת אֵין מַנִּיחִין תְּפִלִּין. וְכֵן שָׁמַעְתִּי מֵהַגְ״ר ב. צ. ג. שליט״א שֶׁהַ**שְׁטְרַאמֶל** שֶׁחוֹבְשִׁים הַחֲסִידִים בְּשַׁבָּת בְּגִימַטְרִיָּא **תְּפִילִין**. וְכֵן שָׁמַעְתִּי בְּשֵׁם הַגְ״ר מְנַשֶּׁה רַיְיזְמַאן שליט״א שֶׁשַּׁעֲרוֹת הַשְׁטְרַאמֶל מְסֻדָּרוֹת מִיָּמִין לִשְׂמֹאל לְרַמֵּז עַל הַקֶּשֶׁר שֶׁל שְׁטְרַאמֶל עִם תְּפִלִּין שֶׁמַּנִּיחִים עַל יַד שְׂמֹאל. וְכֵן הָאוֹתִיּוֹת אַחֲרֵי **שְׁטְרַאמֶ״ל** הֵן **תְּשָׁבְּ״י מֶ״ם,** רֶמֶז שֶׁבִּזְכוּת הַשְׁטְרַיְימֶל הַיְינוּ אַחֲרָיו, נִזְכֶּה לְאֵלִיָּהוּ וּמָשִׁיחַ, וְכֵן הַמִּסְפָּר הַמִּסְתַּתֵּר בֵּין אוֹתִיּוֹת **שְׁטְרַיְימֶ״ל** הוּא **712** כְּמִנְיַן **תְּשָׁבִּי**.

מָצִינוּ בַּמִּשְׁנָה (עירובין צה.) כַּמָּה קוּלוֹת שֶׁהֵקֵלוּ בְּשַׁבָּת לְמִי שֶׁמּוֹצֵא תְּפִלִּין בִּרְשׁוּת הָרַבִּים, שֶׁיּוֹכַל לְטַלְטְלָם בְּכַמָּה אֲפָנִים שֶׁלֹּא יִתְבַּזּוּ. וְנִרְאֶה שֶׁכָּל הַסּוּגְיָא מְדַבֶּרֶת דַּוְקָא עַל תְּפִלִּין, וּמֵקִילָה דַּוְקָא בָּהֶם בְּכַמָּה אֲפָנִים, לְרַמֵּז שֶׁגַּם בָּהֶם יֵשׁ קְדֻשָּׁה שֶׁהִיא בִּבְחִינַת קְדֻשַּׁת שַׁבָּת, וְרָאוּי לְהָקֵל בִּקְדֻשַּׁת שַׁבָּת לִכְבוֹד קְדֻשַּׁת הַתְּפִלִּין. וְכֵן **תְּפִלִּ״ין** בְּמִלּוּי הָאוֹתִיּוֹת **תָּ״ו פֵּ״א לָמֶ״ד יו״ד נו״ן** בְּגִימַטְרִיָּא **בְּרִית מִילָה**. וְכֵן **שַׁבָּ״ת** בְּמִלּוּי הָאוֹתִיּוֹת **שִׁ״ין בֵּ״ת תָּ״ו** בְּגִימַטְרִיָּא הַכָּתוּב (דברים ו, ח) **״לְאוֹת עַל יָדֶךָ וְהָיוּ לְטֹטָפֹת בֵּין״**, וּבְגִימַטְרִיָּא הַכָּתוּב (שמות יג, ט) **״וְהָיָה לְךָ לְאוֹת עַל יָדְךָ וּלְזִכָּרוֹן בֵּין עֵינֶיךָ״**. וְכֵן מוּבָא בְּקֶנְטְרֵס ׳עִיּוּן תְּפִלָּה׳ שֶׁ**תְּפִלִּין** בְּמִלּוּי הָאוֹתִיּוֹת **תָּ״ו פֵּ״ה לָמֶ״ד יו״ד נו״ן** בְּגִימַטְרִיָּא **שַׁבָּת**. וְכֵן שָׁמַעְתִּי מֵהָרַב גְּלָזֶרסוֹן שליט״א שֶׁהַשֵּׁם שֶׁל תְּפִלִּין **פְּאֵ״ר**, בְּמִלּוּי **פֵּ״א אָלֶ״ף רֵ״ישׁ** בְּגִימַטְרִיָּא **שַׁבָּת**.

מוּבָא בְּסֵפֶר ׳בֶּן אִישׁ חַי׳ (שנה ראשונה פ׳ חיי שרה) **אִיתָא בְּמִדְרַשׁ פְּלִיאָה אֵין מַנִּיחִין תְּפִלִּין אֶלָּא בְּשַׁבָּת, וְשָׁמַעְתִּי בְּשֵׁם הַגָּאוֹן רַבִּי עֲקִיבָא אִיגֶר ז״ל שֶׁפֵּרַשׁ בְּשַׁבָּ״ת ר״ת בְּמָקוֹם שֵׁעָר בְּמָקוֹם תָּפוּחַ**. נִרְאֶה דְּלָכֵן הַמִּדְרָשׁ מְקַשֵּׁר בֵּין שַׁבָּת לְמָקוֹם הֲנָחַת הַתְּפִלִּין עַל הַגּוּף. דִּבְאַרְנוּ בְּמַאֲמַר ׳חַשְׁמַל צִיצִית׳ שֶׁחַיָּבִים לְהָנִיחַ תְּפִלִּין עַל הַגּוּף הַגַּשְׁמִי מַמָּשׁ, לְרַמֵּז שֶׁהַתְּפִלִּין מַשְׁפִּיעִים אֶת הַשֶּׁפַע הַגַּשְׁמִי בְּעִנְיְנֵי הַגּוּף, וְכֵיוָן שֶׁזֶּהוּ עִנְיָנָהּ שֶׁל שַׁבָּת, לָכֵן הַמִּדְרָשׁ מְקַשֵּׁר שַׁבָּת וּתְפִלִּין בִּנְקֻדָּה זוֹ.

וְעוֹד טַעַם נִרְאֶה לְבָאֵר מַדּוּעַ בְּשַׁבָּת אֵין מַנִּיחִים תְּפִלִּין, דְּבֵאַרְנוּ בְּמַאֲמַר 'חַשְׁמַל צִיצִית' שֶׁאוֹת הַתְּפִלִּין מַשְׁפִּיעָה אֶת הַמָּמוֹן וְהַפַּרְנָסָה הַגַּשְׁמִית. וְכֵיוָן שְׁבְּשַׁבָּת הַמָּמוֹן מֻקְצֶה, וּקְדֻשַּׁת הַשַּׁבָּת אֵינָהּ מְקַדֶּשֶׁת אוֹתוֹ, כִּדְבֵאַרְנוּ בְּ'מַאֲמְרֵי חֲנֻכָּה' שֶׁקְּדֻשַּׁת שַׁבָּת יוֹרֶדֶת רַק לַדְּבָרִים הַמֻּתָּרִים בְּשַׁבָּת, וְלֹא לְל"ט מְלָאכוֹת. לָכֵן אוֹת הַתְּפִלִּין אֵינָהּ שַׁיֶּכֶת לְשַׁבָּת. מַה שֶּׁאֵין כֵּן בְּפוּרִים יוֹרֶדֶת קְדֻשַּׁת הַשֶּׁבַע לְכָל הָעוֹלָם הַגַּשְׁמִי וְגַם לַמָּמוֹן, כִּדְבֵאַרְנוּ בַּמַּאֲמָר שָׁם, לָכֵן בְּפוּרִים אַף עַל פִּי שֶׁיֵּשׁ בּוֹ קְדֻשַּׁת שַׁבָּת, מַנִּיחִים תְּפִלִּין.

נִרְאֶה לְבָאֵר מַדּוּעַ בְּרִית מִילָה הִיא אוֹת קְבוּעָה, וְלֹא כְּמוֹ שַׁבָּת וּתְפִלִּין שֶׁמִּתְחַלְּפִים בֵּינֵיהֶם, כִּי ג' אוֹתוֹת אֵלּוּ הֵן בִּבְחִינַת עוֹלָם שָׁנָה נֶפֶשׁ, **תְּפִלִּין** הֵם בִּבְחִינַת **מָקוֹם**, כִּי הֵם תְּלוּיִם בְּ**מָקוֹם** הֲנָחָתָם הַמְסֻיָּם. **שַׁבָּת** הִיא בִּבְחִינַת **שָׁנָה**, כִּי הִיא שַׁיֶּכֶת לְמַעֲרֶכֶת הַזְּמַן. וּ**בְרִית מִילָה** שֶׁחֲקוּקָה בָּאָדָם הִיא בִּבְחִינַת **נֶפֶשׁ**. וְכֵיוָן שֶׁכָּל הַג' נִכְלָלִים רַק בְּנֶפֶשׁ, הַבְּרִית מִילָה הִיא הַחֲשׁוּבָה בְּיוֹתֵר. כַּמּוּבָא בְּסֵפֶר 'קְדֻשַּׁת לֵוִי' שֶׁהַסֵּדֶר הוּא עוֹלָם, וְאַחַר כָּךְ עוֹלָם נִכְלָל בַּשָּׁנָה, וְאַחַר כָּךְ שְׁנֵיהֶם נִכְלָלִים בַּנֶּפֶשׁ, כְּמוֹ בִּבְרִיאַת הָעוֹלָם שֶׁקּוֹדֶם הָיָה **עוֹלָם** בְּצִמְצוּם שֶׁיָּצָר אֶת מְקוֹם הֶחָלָל, וְאַחַר כָּךְ הִתְחִילָה מַעֲרֶכֶת הַזְּמַן שֶׁל **שָׁנָה**, וְאַחַר כָּךְ נִבְרָא אָדָם הָרִאשׁוֹן בַּיּוֹם הַשִּׁשִּׁי כְּנֶגֶד **נֶפֶשׁ**. וְרוֹאִים שֶׁנֶּפֶשׁ בָּאָה בַּסּוֹף וְהִיא כּוֹלֶלֶת אֶת כֻּלָּם לָכֵן בְּרִית מִילָה הִיא הַחֲשׁוּבָה בְּיוֹתֵר. וְכֵן בֵּאַרְנוּ בְּמַאֲמַר 'מְרַגְּלִים אַתֶּם' שֶׁלְּכָל דָּבָר בַּבְּרִיאָה יֵשׁ לוֹ עוֹלָם שָׁנָה נֶפֶשׁ, וְכֵן לְכָל דְּבַר תּוֹרָה יֵשׁ עוֹלָם שָׁנָה נֶפֶשׁ שֶׁהוּא חֵלֶק מִמֶּנּוּ, וְלָכֵן הִקְפִּידוּ יוֹתֵר לוֹמַר אֶת הַחֵלֶק שֶׁל הַנֶּפֶשׁ יוֹתֵר מֵעוֹלָם וְשָׁנָה, הַיְינוּ רַק לוֹמַר דָּבָר בְּשֵׁם אוֹמְרוֹ מִי אָמַר, וְלֹא מָתַי אָמַר וּבְאֵיזֶה מָקוֹם אָמַר, כִּי אֵלּוּ כְּבָר נִכְלָלִים בַּנֶּפֶשׁ בִּכְלָלוּת, הַיְינוּ כְּשֶׁשּׁוֹמְעִים שֶׁצַּדִּיק מְסֻיָּם אָמַר דְּבַר תּוֹרָה כְּבָר יוֹדְעִים פָּחוֹת אוֹ יוֹתֵר בְּאֵלּוּ שָׁנִים וּבְאֵיזֶה מָקוֹם נֶאֶמְרוּ הַדְּבָרִים.

וְכֵן בְּרִית מִילָה הִיא בִּבְחִינַת **חָקִיקָה בַּנֶּפֶשׁ**. **"וְחוֹק** בִּשְׂאֵרוֹ שָׂם". וּכְמוֹ שֶׁכָּתוּב (ירמי' לג, כה) "אִם לֹא **בְּרִיתִי** יוֹמָם וָלָיְלָה **חֻקּוֹת** שָׁמַיִם וָאָרֶץ לֹא שָׂמְתִּי". וְכֵן מוּבָא בְּרַמְבַּ"ן (דברים יד, א) שֶׁאָסוּר לִשְׂרֹט עַל מֵת, דְּאָסוּר לְהִתְאַבֵּל עַל הַמֵּת יוֹתֵר מִדַּאי, דְּאָנוּ מַאֲמִינִים בְּהִשָּׁאֲרוּת הַנֶּפֶשׁ, וְאֵין רָאוּי לְהִתְאַבֵּל יוֹתֵר מִדַּאי. וְרוֹאִים שֶׁהוּא לָמַד אֶת הַכָּתוּב (ויקרא יט, כח) **"וְשָׂרָט לָנֶפֶשׁ לֹא תִתְּנוּ בִּבְשַׂרְכֶם"**. שֶׁשְּׂרִיטָה מְסַמֶּלֶת חֲקִיקָה בַּ**נֶּפֶשׁ**. וְכֵן בְּרִית מִילָה שֶׁנִּכְנֶסֶת בַּבָּשָׂר מְסַמֶּלֶת חֲקִיקָה בַּנֶּפֶשׁ וְלֹא רַק בַּגּוּף. כִּי כְּשֶׁרוֹצִים לְסַמֵּל שֶׁקָּרָה מַשֶּׁהוּ לַגּוּף קוֹרְעִים קְרִיעָה בַּבֶּגֶד, לְרַמֵּז שֶׁהַגּוּף שֶׁהוּא בֶּגֶד נִקְרַע. כְּמוֹ שֶׁכָּתוּב **"עוֹר וּבָשָׂר תַּלְבִּישֵׁנִי"** שֶׁהַגּוּף הוּא רַק בֶּגֶד. מַה שֶּׁאֵין כֵּן שְׂרִיטָה בַּבָּשָׂר מְסַמֶּלֶת פְּעֻלָּה בַּנֶּפֶשׁ וְלֹא רַק בַּגּוּף.

מָצִינוּ בַּגְּמָרָא (מנחות מג:) **בְּשָׁעָה שֶׁנִּכְנַס דָּוִד לְבֵית הַמֶּרְחָץ וְרָאָה עַצְמוֹ עָרוֹם, אָמַר אוֹי לִי שֶׁאֶעֱמֹד עָרוֹם בְּלֹא מִצְוָה כֵּיוָן שֶׁנִּזְכַּר בַּמִּילָה שֶׁבְּבְשָׂרוֹ, נִתְיַשְּׁבָה דַּעְתּוֹ.** לְכְאוֹרָה מַדּוּעַ כְּשֶׁנִּזְכַּר דָּוִד בַּמִּילָה שֶׁבְּבְשָׂרוֹ נִתְיַשְּׁבָה דַּעְתּוֹ, וְלֹא נִזְכַּר בְּמִצְוֹת 'בַּל תַּקִּיפוּ פְּאַת רֹאשְׁכֶם' אוֹ מִצְוֹת אַחֵרוֹת, וּמְבֹאָר לְדְבָרֵינוּ שֶׁמִּצְוַת מִילָה חֲקוּקָה בְּעֹמֶק הַבָּשָׂר, וְלֹא כְּמוֹ בַּל תַּקִּיפוּ שֶׁהוּא בַּשְּׂעָרוֹת שֶׁהֵם בְּחִינַת חוּץ לַגּוּף. הַיְינוּ שֶׁמִּצְוָה הִיא לְשׁוֹן צַוְותָא וְחִבּוּר, וְהַחֲקִיקָה בַּנֶּפֶשׁ בַּפְּנִימִיּוּת מְחַבֶּרֶת אֶת הָאָדָם בְּפְנִימִיּוּת יוֹתֵר.

יֶשׁ מַחֲלֹקֶת הַפּוֹסְקִים בְּעִנְיַן אָדָם שֶׁמֵּתוּ אֶחָיו מַחֲמַת מִילָה וְהוּא עָרֵל הַאִם יָנִיחַ תְּפִלִּין בְּשַׁבָּת כְּדֵי שֶׁתִּהְיֶינָה לוֹ שְׁתֵּי אוֹתוֹת, אוֹ לֹא. (עיין 'תרומת הדשן' ח"ב סק"ח ופמ"ג כ"ט ב) נִרְאֶה לְבָאֵר טַעַם הַמַּחֲלֹקֶת לְפִי דְּבָרֵינוּ דְּיֵשׁ סוֹבְרִים כֵּיוָן שֶׁחַסֵּרָה לוֹ אוֹת הַמִּילָה הוּא צָרִיךְ לְהַשְׁלִים אֶת הָאוֹת תְּפִלִּין בְּשַׁבָּת, וּבִפְרָט שֶׁהֵם סוֹבְרִים שֶׁאֵין אִסּוּר בַּדָּבָר. וְהַחוֹלְקִים סוֹבְרִים שֶׁאַף שֶׁאֵין אִסּוּר, הוֹאִיל וּמִמֵּילָא אֵין לוֹ שְׁלֵמוּת בְּעִנְיַן הָאוֹתוֹת שֶׁנַּעֲשֵׂית רַק בַּמִּילָה הַכּוֹלֶלֶת אֶת כֻּלָּם, מִמֵּילָא עָדִיף לִהְיוֹת כְּמוֹ כֻּלָּם וְלֹא לְשַׁנּוֹת בְּשַׁבָּת לְהָנִיחַ תְּפִלִּין, כִּי מִמֵּילָא הוּא לֹא יַרְוִיחַ אֶת עִנְיַן הָאוֹתוֹת בִּשְׁלֵמוּת וְכָךְ נִפְסַק לָהֲלָכָה.

זעקת השכינה. [הדברים נכתבו בהתייעצות עם גדולי תורה].

איך יתכן שכבר באו כל הסימנים שבן דוד בא עד האחרון שבהם, ועד בכלל, ועדין לא תיקנו בכל הכוללים לימוד חובה של לפחות כמה דקות ביום בספר הזהר להצלת עם ישראל?

איך יתכן שדם ישראל נשפך כמים ולא מנסים את העצה היחידה שמובאת בחז"ל שיכולה להציל את עם ישראל גם בדור שכולו חייב להביא את הגאולה ברחמים?

האם מחכים חס ושלום לנהרות של דם ואז יתעוררו, ומדוע לא מנסים לכל הפחות להראות לקב"ה שרוצים את העצה היחידה שכתובה בתורה שבעל פה מפי חז"ל, ולהתחיל לכל הפחות עם לימוד נגלות הזהר.

היכן בני עדות המזרח שאבותיהם ואבות אבותיהם עסקו בעיקר בחכמה הזאת, ובזכות זה זכו שהיטלר ימ"ש לא נכנס למדינות שלהם, מדוע עדין לא תיקנו לימוד ברבים בכל כולל בספר הזוהר ובשאר ספרים שעוסקים בפנימיות התורה?

איך יתכן שרבבות לומדי התורה הגיעו למצב של דוחק גדול בפרנסה שרק הולך ומחריף ח"ו, ועדין לא עשינו שום חשבון נפש על מה באה עלינו הצרה הזאת, ומה הקב"ה דורש מאיתנו, ולא עשינו שום תקנה של לימוד ספר הזהר ברבים שהובטח לנו מפי חז"ל שיתן לנו מחסה ושובע ופרנסה בהרחבה גם בזמנים הקשים?

איך נוכל להתעלם מזעקת השכינה על בניה התינוקות שנשבו שנמצאים בסכנת חיים ובידינו להצילם, האם נוכל לומר ידינו לא שפכו את הדם הזה? כְּדִבְרֵי הַזֹּהַר בְּפָרָשַׁת נָשֹׂא, **וּבְגִין דַּעֲתִידִין יִשְׂרָאֵל לְמִטְעַם מֵאִילָנָא דְּחַיֵּי דְּאִיהוּ הַאי סֵפֶר הַזֹּהַר יִפְקוּן בֵּיהּ מִגָּלוּתָא בְּרַחֲמֵי.**

רַבִּי יַעֲקֹב צֶמַח זצ"ל: (בהקדמה לספרו 'קול ברמה', על אידרא רבא) **"רָחֵל מְבַכָּה עַל בָּנֶיהָ" שֶׁאֵינָם עוֹסְקִים בַּחָכְמָה הַזֹּאת הַמְמַהֶרֶת אֶת הַקֵּץ, וְלָזֶה אֵין מָשִׁיחַ בָּא, כִּי אֵין מִדְרָשׁ קָבוּעַ בְּכָל עִיר וָעִיר כְּמוֹ שֶׁיֵּשׁ בְּעֵסֶק הַתַּלְמוּד, וְלָכֵן "אֵינֶנּוּ", אֵין בָּנֶיהָ מוֹשְׁכִים וּמְמַהֲרִים אֶת הַמָּשִׁיחַ.**
בַּעַל הגוב"י עַל 'עֵץ חַיִּים' (בהסכמתו לספר 'איפה שלימה' על אוצרות חיים). **הָעֲנִיִּים וְהַהֲרוּגִים בִּזְמַן הַגָּלוּת תּוֹבְעִים בְּבֵית דִּין שֶׁל מַעְלָה אֶת הַתַּלְמִידֵי חֲכָמִים שֶׁלֹּא לָמְדוּ קַבָּלָה, וּמַעֲנִישִׁים אוֹתָם עַל כָּךְ.**
רבנו ה'אור החיים' הקדוש (ויקרא כה, כה) **"כי ימוך אחיך וגו'", פרשה זו תרמוז ענין גדול, והערה ליושבי תבל, "ימוך", כשהתחתונים מטין מדרך הטוב מסתלקים ההשפעות, ומתמסכן עמוד הקדושה, כי העיקר תלוי בהתחתונים. "ומכר מאחוזתו", ירצה על המשכן משכן העדות אשר בעונותינו נמכר הבית ביד האומות, והודיע הכתוב כי גאולתו היא ביד הצדיק אשר יהיה קרוב לה', הוא יגאל ממכר אחיו, ובזה יגאל ה' ממכרו, ועל זה עתידין ליתן את הדין כל אדוני הארץ גדולי ישראל, ומהם יבקש ה' עלבון הבית העלוב.**

מסקנת הדברים: כל ראש כולל, מגיד שיעור, ואדם שיש לו השפעה על רבים, יתקן אצלו במסגרת שלו כל יום חובת לימוד בספר הזוהר למשך כמה דקות להצלת עם ישראל, מתוך אמונה פשוטה בדברי חז"ל שזה הפתרון כמובטח, ועדיף לימוד ברבים בשיעור עם הבנה וכו', ומי שאצלו במסגרת עדין לא תיקנו את התקנה, יציל את נפשו בלימוד באופן פרטי כפי יכלתו.

משמעות לטעמי המקרא

מאת הרה"ג ר' זלמן פישר שליט"א

נקודת ציון בהר הבית מהכתוב בתורה.



חישוב נקודת ציון בהר הבית מהכתוב בתורה. החישוב מבוסס על גימטריאות תוכן ליחידות אורך "מטר" וקו אורך לפי מיקום גריניטש 0^0 ומלמד שהתורה רמזה על התפתחויות מדידה ביחידות אלו.

דברים ראה יב,ה:

כִּי אִם-אֶל-הַמָּקוֹם אֲשֶׁר-יִבְחַר יְהוָה אֱלֹהֵיכֶם מִכָּל-שִׁבְטֵיכֶם לָשׂוּם אֶת-שְׁמוֹ שָׁם לְשִׁכְנוֹ תִדְרְשׁוּ וּבָאתָ שָׁמָּה:

דברים ראה טז,ו:

כִּי אִם-אֶל-הַמָּקוֹם אֲשֶׁר-יִבְחַר יְהוָה אֱלֹהֶיךָ לְשַׁכֵּן שְׁמוֹ שָׁם תִּזְבַּח אֶת-הַפֶּסַח בָּעֶרֶב כְּבוֹא הַשֶּׁמֶשׁ מוֹעֵד צֵאתְךָ מִמִּצְרָיִם:

התוכן כִּי אִם-אֶל-הַמָּקוֹם הנאמר פעמיים הוא כעין שני כתובים הבאים כאחד ולכן אין מלמדין אותו דבר, ומוצע שבנוסף לדרשות ההילכתיות הנלמדות מהם, אחד בא ללמד על קו רוחב של מקום מרכזי במקדש, ואחד בא ללמד על קו אורך של אותו מקום מרכזי במקדש. התעוררנו לדרישה זאת מתוך לימוד ב-שפת אמת דברים פרשת ראה שנה תרמח וזה לשונו" בפסוק (דב' ראה יב,ה) לְשָׁכְנוֹ תִדְרְשׁוּ אחז"ל דרוש ע"פ נביא דרוש ותמצא ואח"כ יאמר לך נביא כמ"ש בדהע"ה (תה' קלב,ה) עַד־אֶמְצָא מָקוֹם לַיהוָה כו' ע"ש בספרי. דהנה כתיב (דב' ראה יב,ה) אֲשֶׁר-יִבְחַר יְהוָה ולא גילה להם המקום מיד רק שיהיה בכח דרישת בני ישראל כי ארץ-ישראל ובית המקדש תלויים בעבודת בני ישראל וזהו שדרשו חכמינו ז"ל דבעיה (שצריך) דרישה. וגו'

מתוך עיונינו בתפקידי תבניות טעמי המקרא סברנו כי טעם מלת כִּי – תלשא, מרמז לתפקיד שיעור הנלמד מהכתוב אחריו, וטעמי המקף בכתוב אִם-אֶל-הַמָּקוֹם – מרמזים לתפקיד של ענין בעל מספר חלקים. וגם לפחות מלת אִם ואפשר שגם כִּי ו- אֶל נראות כיתירות. מספר דבר בעיתו של הרב מ' גנוט ידענו כי קו הרוחב מקו המשווה, העובר ירושלים הוא **31 ^{0} 46'**, 31 מעלות ו-46 דקות צפון. תוך קריאת התורה שמנו לב כי גימטרית מלת אֶל עולה 31, וגימטרית מלת אִם עולה 41 ובהוספת גימטרית האות הַ (ממילת המקום) מתקבל בסה"כ 46. היינו מתקבל קו רוחב מקו המשווה העובר ירושלים והוא **31 ^{0} 46'**, 31 מעלות ו-46 דקות צפון.

בשלב הבא חישבנו חלק השניות של קו הרוחב. משולב המידע כי בין שתי דקות בקווי רוחב המרחק הוא כ- 1852 מטר, והמרחק בין

שתי שניות הוא כ- 30.8666 מטר. אם מלת כִּי גי' 30 תהיה הבסיס לשניות, אזי מגי' התכנים הבאים מתקבלות שניות מעל הערך 30.

התוכן	גי' התוכן = מרחק במטר	מרחק בשניות קו רוחב המחושב כך: גי' התוכן / 30.8666	קו הרוחב במע' דק' שני' מרחק במטר דרומית מנ"צ של פרופ' ר' מיכלסון	קו הרוחב במס' עשרוני מיקום קו הרוחב
מָקוֹם	186	6.026 שניות	31 0 46' 36.0260" N 110.168	31.776674 0 N בערך כניסה לאולמות בצפון רחבת הכותל
הַמָּקוֹם	191	6.1879	31 0 46' 36.1879" N 105.168	31.77671886 0 N באולמות
אֶל-הַמָּקוֹם	222	7.1922	31 0 46' 37.1922" N 74.168	31.77699784 0 N צפונית לאולמות
אֶם-אֶל-הַמָּקוֹם	263	8.5205	31 0 46' 38.5205" N 33.168	31.77736681 0 N דרומית לכפת הסלע
כִּי אֶם-אֶל-הַמָּקוֹם	293	9.4924406	31 0 46' 39.4924" N 3.168	31.77763679 0 N בתוך כפת הסלע
	נקודת הציון של פרופ' ר' מיכלסון דניאל, כמטר ממרכז כפת הסלע		קו רוחב קו אורך	31.7776653 0 N 35.2346072 0 E
קוי הרוחב הנ"ל הם בין	נקודות הציון הרשמיות	של המסגדים		
נקודת ציון של				
מסגד אל-אקצא	קו רוחב		31 0 46 ' 34 " N	31.77617 N
	קו אורך		35 0 14 ' 09" E	35.23583 E
הר הבית נמצאת בקצה הדרומי של רחבת מסגד כפת הסלע	קו רוחב		31 0 46 ' 39.288 " N	31.777580 N
	קו אורך		35 0 14 ' 8.829 " E	35.235786 E

נשתמש ב-(*דב' ראה טז,ו*) כִּי אֶם-אֶל-הַמָּקוֹם אֲשֶׁר לחישוב קו האורך לפי מיקום גריניטש 0 0

מלת כִּי – גי' 30 בסיס למעלות, ונוסיף עליה גי' אות ה (ממילת הַמָּקוֹם) בסה"כ 35 מעלות

ההפרש בין גי' מלת אֶם – 41 ובין גי' מלת אֶל – 31 הוא רמז ל- 10 דקות, ההפרש בין גי' אות ה (ממילת הַמָּקוֹם) ובין גי' אות א (ממלת אֶל או מלת אֲשֶׁר) הוא רמז לעוד 4 דקות, סה"כ 10 + 4 = 14 דקות

בחישוב מדויק בקו הרוחב N " 36.026 ' 46 0 31 (= 31.776674) מתקבל המרחק 26.2401 מטר בין שתי שניות סמוכות של קווי אורך. הפרש המרחק בין שניות אורך במעלות הרוחב האחרות המוצגות לעיל הוא זעיר.

ההנחה היא שגי' מלת מָקוֹם העולה 186 , מבטאה מרחק במטרים של שניות מעלות אורך. 26.2401 / 186 = " 7.08838 שניות.

קו האורך המתקבל הוא בקירוב E "7.08838 '14 0 35 (= 35.23530) .

התוכן	גי' התוכן = מרחק במטר	מרחק בשניות קו אורך המחושב כך: 26.2401 / גי' התוכן	קו האורך במע' דק' שני' מרחק במטר מזרחית מנ"צ של פרופ' ר' מיכלסון	קו האורך במס' עשרוני הפרש במעלות אורך מיקום קו האורך מהכותל
מָקוֹם	186	7.08838 " שניות	14' 7.08838" E ^{0} 35 66.12	35.235302 ^{0} E 0.0007 כ-170 מ' מהכותל בכפת הסלע כ-150מ' ב-31.776674 ^{0}N
הַמָּקוֹם	191	7.27893 "	14' 7.27893 " E ^{0} 35 70.64 מ' ,	35.235355 ^{0} E 0.0007478 כ- 174 מ', 155 מ'
אֶל-הַמָּקוֹם	222	8.46033	14' 8.46033" E ^{0} 35 101.62 מ',	35.235683 ^{0} E 0.0010758 205 מ', 185 מ'
אִם-אֶל-הַמָּקוֹם	263	10.02282	14'10.02282" E ^{0} 35	
	נקודת הציון של פרופ' ר' מיכלסון דניאל,	כמטר ממרכז כפת הסלע	קו רוחב קו אורך	31.7776653 ^{0} N 35.2346072 ^{0} E

נקודת הציון של פרופ' ר' דניאל מיכלסון קו רוחב 31.7776653 קו אורך 35.2346072
והיא נמצאת לפי הסברו כמטר ממרכז כפת הסלע.

הפרש בקווי רוחב בין כפת הסלע של פרופ' ר' מיכלסון ובין אל אקצה 31.77617 N - 31.7776653 = 0.00149 מעלות כפול 111.12 ק"מ למעלה אחת שווה 0.16556 ק"מ או 165.56 מטר

הפרש בקווי רוחב בין כפת הסלע של פרופ' ר' מיכלסון ובין חישוב ממלת מָקוֹם 31.776674 N - 31.7776653 = 0.0009913 מעלות, כפול 111.12 ק"מ למעלה אחת שווה 0.110153 ק"מ או 110.15מטר , שני שליש המרחק בין נ"צ הסלע ובין נ"צ אל-אקצה. קו הרוחב הזה הוא בערך בכניסה לאולמות שבצפון רחבת הכותל המערבי.

הפרש בקווי אורך בין כפת הסלע של פרופ' ר' מיכלסון ובין חישוב ממלת מָקוֹם 35.2346072 - 35.23530 = 0.0007 מעלות, כפול 94464.36 מטר למעלה אחת בקו הרוחב הנ"ל שווה 66.12 מטר מזרחית לקו האורך של פרופ' ר' מיכלסון. לפי הנספח של הספר הבית השלישי של הרב שטיינברג, כפת הסלע במרחק של 104 מטר מהמשך הכותל המערבי צפונה. נניח שמדובר במרכז הכפה. אז קו האורך של נקודת הציון נמצא כ- 104 + 66 = 170 מטר מזרחית מן מצד המערבי של הכותל המערבי.

בקו הרוחב המחושב ממלת מָקוֹם 31.776680 N זה בערך בהמשך לשביל היוצא דרומה מהשער המזרחי של הרחבה של כפת הסלע, ברחבה המרוצפת מזרחית לחורשה שמאחורי הכותל המערבי. לפי שרטוט אחד משלושה בנספח של הספר "הבית השלישי" של הרב שטיינברג זה עשוי להיות מקום שער ניקנור בין עזרת נשים ועזרת ישראל. מזה יעלה כי הכותל המערבי אינו קיר העזרה המערבי אלא קיר המקיף להר הבית.

היות והכותל נוטה כ- 10 ^{0} מהצפון אז בקו הרוחב המחושב ממלת מָקוֹם היינו 31.776674 ^{0} N המרחק בין נ"צ ובין הכותל הוא
170 m – (Tan (10 ^{0}) * 110.15 m = 19.42 m) = 150.58 m

ע"פ משנה מסכת מידות פ"ב מ"ו העזרה ארכה 187 אמה ללא הקירות סביבה. באמה של 0.48 מטר זה 89.76 מטר. נניח שעובי הקיר המערבי כ-5 אמה, ועוד 11 אמה עד לכותל המערבי של העזרה, סה"כ 16 אמה השווים 7.68 מטר, 7.68 + 89.76 = 97.44 מטר

97.44 – 150.58 = 53.12 מטר לצד המערבי של כותל המערבי של היום. בקו האורך המחושב ממלת הַמָּקוֹם המרחק הוא 19.42 - 174.64 = 155.22 מ' , 97.44 – 155.22 = 57.78 מ' . לפי ארכיטקט שגיב, במרחק של כ-60 מטר מהכותל המערבי של היום נמצאת חומה בתוך האדמה שהוא מציע שהיא הכותל המערבי של בית המקדש. החישובים סמוכים למדידותיו.

חישוב נקודת ציון בהר הבית מהכתוב בתורה. החישוב מבוסס על גימטריאות תוכן ליחידות אורך "מטר" וקו אורך לפי מיקום גריניטש 0^{0}

ומלמד שהתורה רמזה על התפתחויות מדידה ביחידות אלו.

דברים ראה יב,ה: כִּי אִם-אֶל-הַמָּקוֹם אֲשֶׁר-יִבְחַר ה' אֱלֹהֵיכֶם מִכָּל-שִׁבְטֵיכֶם לָשׂוּם אֶת-שְׁמוֹ שָׁם לְשִׁכְנוֹ תִדְרְשׁוּ וּבָאתָ שָּׁמָּה:

דברים ראה טז,ו: כִּי אִם-אֶל-הַמָּקוֹם אֲשֶׁר-יִבְחַר ה' אֱלֹהֶיךָ לְשַׁכֵּן שְׁמוֹ שָׁם תִּזְבַּח אֶת-הַפֶּסַח בָּעֶרֶב כְּבוֹא הַשֶּׁמֶשׁ מוֹעֵד צֵאתְךָ מִמִּצְרָיִם:

התוכן כִּי אִם-אֶל-הַמָּקוֹם הנאמר פעמיים הוא כעין שני כתובים הבאים כאחד ולכן אין מלמדין אותו דבר, ומוצע שבנוסף לדרשות ההילכתיות הנלמדות מהם, אחד בא ללמד על קו רוחב של מקום מרכזי במקדש, ואחד בא ללמד על קו אורך של אותו מקום מרכזי במקדש. התעוררנו לדרישה זאת מתוך לימוד ב-שפת אמת דברים פרשת ראה שנה תרמח על (דב' ראה יב,ה) לְשַׁכְּנוֹ תִדְרְשׁוּ **אחז"ל**

דרוש ע"פ נביא דרוש ותמצא ... שיהיה בכח דרישת בני ישראל

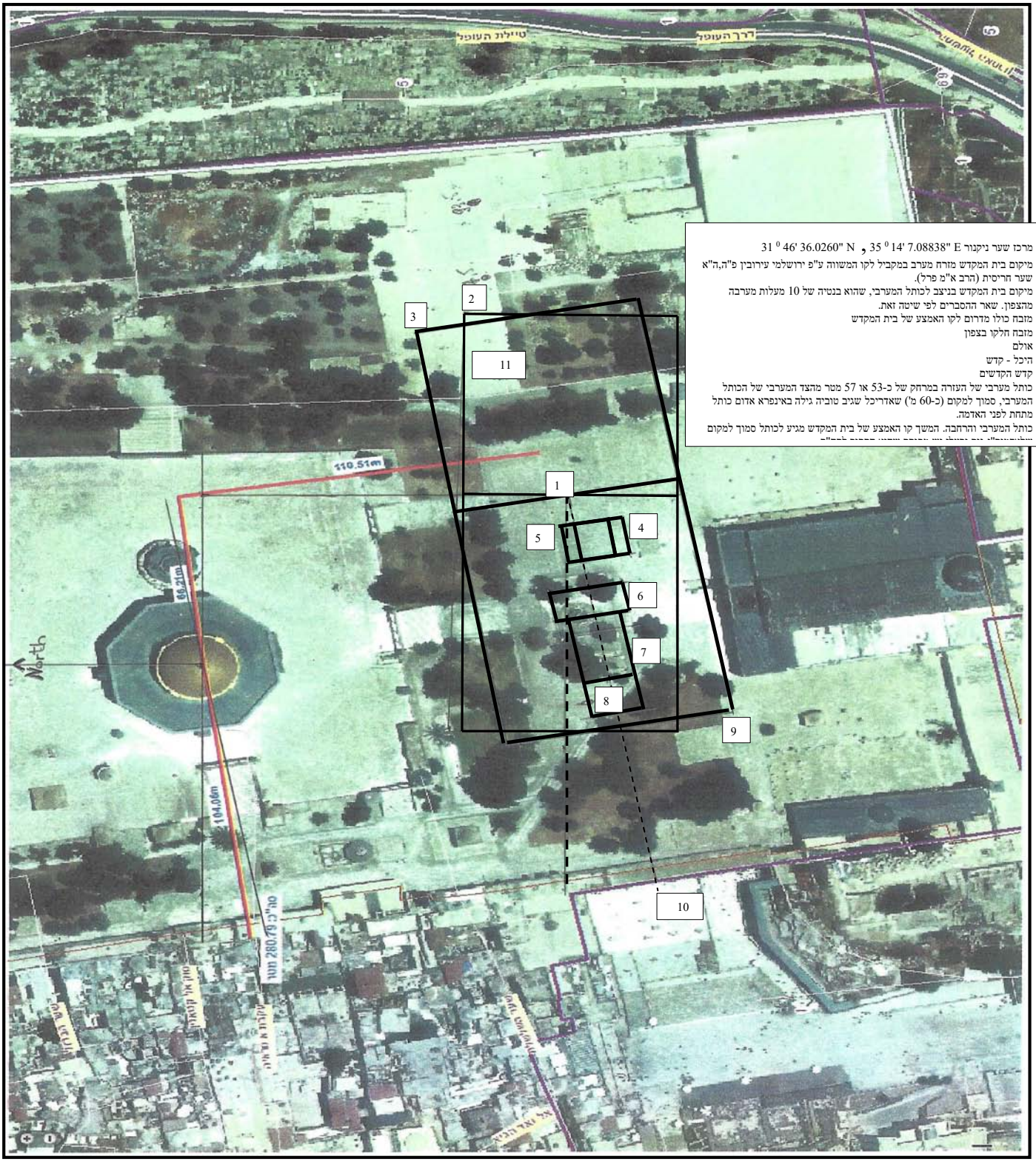

דברים א,ב: אַחַד עָשָׂר יוֹם מֵחוֹרֵב דֶּרֶךְ הַר-שֵׂעִיר עַד קָדֵשׁ בַּרְנֵעַ׃

פסיקתא זוטרתא (לקח טוב) דברים פרשת דברים [דף א עמוד א]

אַחַד עָשָׂר יוֹם מֵחוֹרֵב. אלו זכו ישראל היו נכנסין בי״א יום לארץ אלא מתוך שקלקלו מעשיהן גלגל הקב״ה למ׳ יום מ׳ שנה׃

אַחַד עָשָׂר יוֹם מֵחוֹרֵב - קדמא מרכא פשטא זקף-קטן, אחד מתפקידיה האפשריים של תבנית מרכא פשטא זקף-קטן היא להחיל את אפיון הכתוב על חבירו הכתוב לפניו. אפשר שתפקיד התבנית קדמא מרכא פשטא זקף-קטן להחיל אפיון הכתוב אלפני לפניו. ועוד אופן של הארכת הענין כגון בזמן וע"י קדמא הארכת זמן גדולה ממנה. בפסוק א' נאמר בְּעֵבֶר הַיַּרְדֵּן ולפני לפניו נאמר (במ' מסעי לו,יג) אֵלֶּה הַמִּצְוֹת וְהַמִּשְׁפָּטִים אֲשֶׁר צִוָּה ה' בְּיַד-מֹשֶׁה אֶל-בְּנֵי יִשְׂרָאֵל בְּעַרְבֹת מוֹאָב עַל יַרְדֵּן יְרִחוֹ: אפשר שכאן ע"פ ***פסיקתא זוטרתא (לקח טוב) דברים [א א]*** הכתוב אַחַד עָשָׂר יוֹם מֵחוֹרֵב. אלו זכו ישראל היו נכנסין בי״א יום לארץ וגו׳, רוצה לאפיין את המיקום בְּעַרְבֹת מוֹאָב עַל יַרְדֵּן יְרִחוֹ: כמרוחק אותו מרחק מחורב כמו ירושלים בארץ-ישראל מחורב, אלו זכו ישראל היו נכנסין בי״א יום לארץ אלא מתוך שקלקלו מעשיהן גלגל הקב״ה למ׳ יום מ׳ שנה׃ ומהלך אחד עשר יום נתארך מאד (קדמא מרכא) לתקופה של ארבעים שנה.

ראה מרכא, קדמא מרכא [פשטא][מונח] זקף-קטן

רש"י (ב) אַחַד עָשָׂר יוֹם מֵחוֹרֵב - אמר להם משה: ראו מה גרמתם? אין לכם דרך קצרה מחורב לקדש ברנע כדרך הר שעיר, ואף הוא מהלך אחד עשר יום, ואתם הלכתם אותה בשלשה ימים; שהרי בעשרים באייר נסעו מחורב, שנאמר: "ויהי בשנה השנית בחדש השני בעשרים בחדש" וגו' (במ' י,יא), ובעשרים ותשעה בסיון (ראה תענית כט,א) שלחו את המרגלים מקדש ברנע; צא מהם שלשים יום שעשו בקברות התאוה שאכלו הבשר חדש ימים (ראה במ' יא,כ), ושבעה ימים שעשו בחצרות להסגר שם מרים (ראה במ' יב,טו), נמצא בשלשה ימים הלכו כל אותו הדרך, וכל כך היתה השכינה מתלבטת בשבילכם למהר ביאתכם לארץ; ובשביל שקלקלתם הסב אתכם סביבות הר שעיר ארבעים שנה.

אַחַד עָשָׂר יוֹם מֵחוֹרֵב - קדמא מרכא פשטא זקף-קטן, בתפקיד לכתחילה ובפועל, לכתחילה מחורב לקדש ברנע דרך הר שעיר הוא מהלך אחד עשר יום, ובפועל כל כך היתה השכינה מתלבטת בשבילכם למהר ביאתכם לארץ; שהלכו כל אותה הדרך בשלושה ימים עד קדש ברנע, אבל במקום להתקדם לארץ ישראל שלחו המרגלים מקדש ברנע ובשביל שקלקלתם (בשליחה ובבכיה שבאה אחריה) הסב אתכם סביבות הר שעיר ארבעים שנה.

לדרך לימוד "לכתחילה ובפועל" לפחות שתי תבניות טעמים תבנית (א) קדמא מרכא פשט זקף-קטן; תבנית (ב) קדמא מרכא זרקא סגול. יש כ-80 מופעים כאלה בתורה. עד (מנחם-אב התשע"ז) נמצא הסבר בדרך זאת ל-49 מהם.

דוגמת המפתח ההילכתית היא בכתוב וְאִישׁ כִּי-יַקְדִּשׁ אֶת-בֵּיתוֹ לְקֹדֶשׁ לַה' וְהֶעֱרִיכוֹ הַכֹּהֵן בֵּין טוֹב וּבֵין רָע כַּאֲשֶׁר יַעֲרִיךְ אֹתוֹ הַכֹּהֵן כֵּן יָקוּם. (ויקרא בחקתי כז, יד). ע"פ [ספרא בחקתי פרשה ד פרק י (א)] כִּי-יַקְדִּשׁ אֶת-בֵּיתוֹ לְקֹדֶשׁ לַה' משמעו שלכתחילה הכהן העריך שווי הפדיון ומזה נגזר ערך תוספת החומש. ואם בפועל יש התמחרות (תחרות על שווי הפדיון) והשווי עולה על הערכת הכהן לכתחילה, בפועל החומש נשאר לפי השווי הראשון, "שאין מוסיפין חמישית על עילויו של זה".

בשורה משמחת ניתן לקבל את עלון סוד החשמל מודפס בדואר רגיל עד הבית במחיר 9 אגורות לעמוד כולל משלוח דרך חברת פרינט מייל טלפון 5023* רשומה 557

יש צורך להיות מנוי במערכת שלהם בתשלום מראש עבור הדפסות עתידיות בסכות מנימלי של 30 שקל.

ניתן לקבל את העלון בקובץ וורד לשלוח בקשה למייל.
fish@neto.net.il טל: 0533109982
לפי הוראת גדולי ישראל שליט"א אנו מנויים על שירות מייל בלבד ללא גישה לאינטרנט ניתן לפנות אלינו דרך מייל חוזר בלבד או בפקס 15326537343

קישור כשר לשיעורי וידאו ביום עיון לתורת הרמז ט"ו באב תשע"ה במכון רמח"ל הר נוף ירושלים
https://drive.google.com/open?id=0B8vad60OFCnuRktKOXBBVXp6S0E
קישור כשר לשיעורי וידאו שנתנו בראשי חודשים בקבר דוד המלך ועוד
https://drive.google.com/open?id=0B8vad60OFCnuaHdrRWZXSGtJVlk

חדש קישור להורדת 5 כרכים של ספר סוד החשמל

http://hebrewbooks.org/pdfpager.aspx?req=53606&pgnum=1
קישור להורדת עלוני סוד החשמל לשנים תש"ע - תשע"ג
http://www.shtaygen.co.il/?CategoryID=1722
קישור להורדת עלוני סוד החשמל תשע"ד
Page=1&ArticleID=12030&http://shtaygen.co.il/?CategoryID=1890
קישור להורדת עלוני סוד החשמל תשע"ה
Page=1&ArticleID=12834&http://shtaygen.co.il/?CategoryID=1890

קישור לארכיון השיעורים והעלונים

https://docs.google.com/folder/d/0B5g5K6Iej11iT3Z0M2NOVnJZX3c/edit

סוד החשמל 400 סירטונים

https://www.youtube.com/playlist?list=PL07U4Ld4DFGsTa1B6UT-XOPxMOg0L8LFD

סידור הרש"ש 37 סירטונים

https://www.youtube.com/playlist?list=PL07U4Ld4DFGsRpQM-VAJ6yf9Lw6Bkvw3P
קישור להורדת תוכנת הרמז בגירסא חדשה עם הוספות רבות
https://drive.google.com/file/d/0B8NARozmpeUAQ3A1QjhqUzhWY0U/view?pref=2&pli=1

בעזהשי"ת
אנו שמחים להודיע על
קו טלפון של סוד החשמל
מספרי הטלפון של הקו במחיר שיחה רגילה

025805801 או:0723326302 0799280256 או:0799164284 או:

025805801 > 1 > 01>

קישור להורדת השיעורים
http://sod1820.co.il/?p=503
שימו לב לשיעורים חדשים שנכנסים למערכת